ידיעות אחרונות

היום 32 עמודים

יום ב', י"ח כסלו, תשל"ה — 2.12.1974 — גליון מס' 13120

העורך: ד"ר ה. רוזנבלום

העורך האחראי: נח מוזס • מרכז המערכת: דב יודקובסקי • המו"ל: ידיעות אחרונות בע"מ • דפוס נלקר בע"מ, רח' י. מוזס 5 ת"א

המחיר 80 אג'

לקבלנים וסוחרים
צינורות
מגלוונים ושחורים
סמי בע"מ
חבנים 21 חולון, טלפון 856568

דירות
בכל חלקי פתח־תקוה ובחדרה
פתח־תקוה, רח' וולפסון 13 טלפון 912297 — 904865

פורד: ברז'נייב הציע לפתור בעיית המזה"ת ב„עיסקת־חבילה" בז'נבה

„אמר שעל ישראל לנהל מו"מ משותף עם מצרים, סוריה, ירדן ואש"פ"; — „איני סבור שארה"ב צריכה, לפי שעה, לנהל מגעים עם אש"פ; הרבה תלוי בפעולות אנשי הארגון" — אמר הנשיא בראיון לשבועון „ניוזוויק"

מאת גרשון יעקבסון, כתבנו בניו־יורק וסוכנויות הידיעות

הנשיא פורד סבור, כי לפי שעה, אין ארה"ב צריכה לנהל מגעים דיפלומטיים עם „הארגון לשחרור פלשתין".

בראיון המתפרסם בגליון החדש של שבועון־החדשות „ניוזוויק" אמר ג'ראלד פורד: „לפי שעה, איני סבור, כי עלינו לקיים מגעים דיפלומטיים כלשהם בכיוון הזה". הוא הוסיף: „הרבה תלוי בפעולותיהם (של אש"פ), וכיצד תתבטא מעורבותם במזרח־התיכון עצמו".

להלן סיפר פורד, כי בפיסגה בוולאדיבוסטוק, הוא הקדיש למעלה משעתיים לדיון בבעיית המזרח־התיכון. הוא אמר, כי בשיחה בגלוי עם המנהיג הסובייטי ליאוניד ברז'נייב „הגענו, כמדומני, להבנה טובה יותר של נקודת־ההשקפה שלהם, והם מיטיבים עתה להבין את עמדתנו".

הגישה הסובייטית

אמר הנשיא: „מובן שהם רוצים ללכת לוועידה הכללית (ז'נבה), להסדיר הכל בעיסקת חבילה אחת. במאמץ לפתור את הבעיות של ישראל עם מצרים, של עם ירדן, ועם סוריה, ושל ישראל עם אש"פ — הכל בבת אחת. זו גישתם".

„לדעתנו", המשיך פורד, „ועידת ז'נבה יכולה להיות השלב הסופי, ואילו לפי שעה, עלינו לנהל משא־ומתן בשלבים. על כן היה חשוב בשבילנו להשיג מידה כלשהי של הבנה לעמדתנו, וגם להם, לסובייטים. טוב היה שיבינו את עמדתנו".

צימצום מתוכנן

לדעת הנשיא האמריקני, הכרת אר"ם באש"פ לא תרמה לפתרון הבעיות. „אני סבור, שהכרה זו סיבכה את המצב", אמר.

על שיחותיו עם ברז'נייב בדבר צימצום הנשק האיסטרטגי, אמר הנשיא פורד למראייניו: „מה שניסינו לעשות באמת הוא, להשיג מה שהנרי (קיסינג'ר) ומשרד־ההגנה חושבים, כי הוא חשוב באורח חיוני, ולא רק באורח יחסי... אלא בצורה מהותית: איזון הוגן".

„פירוש הדבר, כי חייב אתה לחשב את מספר המשגרים, את מספר ראשי־החץ הגרעיניים המתפצלים, וצריך להודות שאכן השגנו איזון הוגן כזה. דבר שפירושו, באורח יסודי, שאין אנו מבצעים הורדת פוטנציאל, כשתכנית הצימצומים תואמת את תיכנוננו הכללי ואת תכניותינו לטווח ארוך".

המטוס שהתרסק על מיתקן סודי

החלק האחורי של מטוס „בואינג־727", ועליו הסמל של חברת „ט.וו.א." (בתצלום), היה בין החלקים המעטים שניתן היה לזהותם, לאחר שהתרסק אתמול המטוס באיזור מיוער, לא הרחק מוושינגטון. שברי המטוס התפזרו למרחק רב. האסון, שבו נספו 92 אנשים, אירע במקום בו שוכן מתקן סודי של ממשלת ארה"ב. ראה כתבה מפורטת בעמוד 2. (תצלום־רדיו „אי.פי.")

רבין הביע אמון בזנבר; הסתייג מההסכם

אישיות בכירה בבנק־ישראל: הלכנו בעקבות בנקים ממלכתיים אחרים □ האוצר: יש הבדל במעמד בנק־ישראל

— מאת צבי קסלר, כתב „ידיעות אחרונות" —

הידיעות שנפוצו הבוקר כי נגיד־בנק־ישראל, משה זנבר, עומד כאילו „להסיק מסקנות" מהחלטת הממשלה אתמול, בה הובעה הסתייגות מהסכם־השכר עם עובדי בנק־ישראל, אינה נכונה.

מסתבר כי ראש הממשלה, יצחק רבין, הביע אתמול במהלך הדיון את אמונו בנגיד בנק ישראל, אם כי הביע מורת רוח מן העניין עצמו.

מסתבר שהחלטת הממשלה להסתייגות מהסכם השכר שנחתם בין בנק ישראל לבין עובדיו אינה יכולה לשנות את עצם ההסכם. מורת הרוח של הממשלה מתייחסת בעיקר לעיתוי של ההסכם. חלק מן השרים אמרו אתמול, במהלך הדיון בממשלה, כי לאנשי בנק ישראל, המוכיחים בשער רי־תובעים הידוק החגורה כתי־ציבור, אסור היה לבוא לידי הסכם, המגדיל את שכר עובדי הבנק דווקא עכשיו.

עם זאת נתברר אתמול, לשרי הממשלה כי בנק־ישראל לא חרג מהסכמי השכר שאושרו על ידי הממשלה בבנקים ממלכתיים אחרים (הבנק לפיתוח התעשייה, בנק הספנות, בנק טפחות ועוד). בנק החקלאות הוא הבנק הממלכתי היחיד שעדיין לא חתם על הסכם־עבודה.

עד כה היה בנק ישראל צמוד למערכת השכר בבנקאות, בעיקר לבנקים הממלכתיים, וההסכם החדש אף נמוך במקצת מן ההסכם עם בנקים ממלכתיים אחרים.

אישיות בכירה בבנק ישראל אמרה לי: העיתוי היה אכן בלתי מוצלח, אך לא יכולנו לנהוג אחרת. כי הממשלה זה אותו גורם שאישר עד כה את הסכמי השכר של בנקים ממלכתיים אחרים. אנחנו נאלצנו ללכת בעקבותיהם, כי זה תמיד היה המצב.

מקור באוצר אמר אתמול כי בניגוד לטענת אנשי בנק ישראל שונה מעמדו של בנק זה — שהוקם על־פי חוק מיוחד — ממעמדם של בנקים ממלכתיים אחרים.

הבנקים הממלכתיים הם במעמד של חברות ממשלתיות, והסכמי־השכר בהם מאושרים על־ידי מועצת המנהלים. בנק ישראל דומה יותר למשרד ממשלתי. למרות שגם בו לא הממשלה מאשרת את הסכמי־השכר.

יצוין כי זו הפעם הראשונה שהממשלה מתבטאת בצורה כה חריפה על הסכם הנחתם על־ידי מוסד ממלכתי.

היום עומד נגיד בנק ישראל, משה זנבר, להיפגש עם ועד עובדי הבנק, בנסיון לשכנעם לוותר על חלק מתוספת השכר.

שרון: בתככים מנסים למנוע תרומתי לבטחון

מהחלטת הממשלה נודף ריח של פוליטיזציה בבטחון

מאת שלמה נקדימון, כתב „ידיעות אחרונות" — [illegible]

3 שמות [illegible] בין [illegible] גי.ס.ה.א. [illegible]

פרקליטו של גונן: חשד לזיופים במוצגים שהוגשו בפני „ועדת אגרנט"

בעתירה לבית־המשפט תובע האלוף לאפשר לו לחקור עדים ולהשמיע טענות בפני חברי הוועדה □ השופט ברנזון: אם ימלאו בקשות העותר — תשב הוועדה עד המלחמה הבאה"

— מאת איתן הבר, כתב „ידיעות אחרונות" —

פרקליטו של האלוף שמואל גונן, עו"ד שלמה תוסיה כהן, טען אתמול בבית־המשפט העליון בירושלים כי קיים חשד של זיופים במוצגים שהוגשו ל„וועדת אגרנט". הפרקליט טען כי שולחו — אילו ראה מוצגים אלה — יכול היה לחוות דעתו בנידון.

עו"ד תוסיה־כהן העלה טענה זו במסגרת העתירה שהגיש בשם האלוף גונן לבית המשפט העליון, בה תבע לאפשר לו לחקור עדים ולהשמיע טענותיו בפני חברי הוועדה.

הדיון בעתירה התקיים בפני השופטים העליונים ברנזון, קיסטר ווסמן (המכהן כממלא מקום נשיא בית המשפט במקומו של הנשיא אגרנט המשמש כיו"ר ועדת החקירה למחדלי מלחמת יום הכיפורים).

בסופו של הדיון אתמול סוכם, כי הדיון בעתירה נגד ועדת אגרנט יידחה לזמן מה, כדי לאפשר לאלוף גונן לפנות לוועדת אגרנט בבקשה להודיע לו במה הוא עלול להיפגע מתוצאות החקירה, ולאפשר לו להשמיע טענותיו.

במהלך הדיון אמר השופט ברנזון כי אם ימלאו אחר בקשותיו של גונן „זה יקח זמן רב, והוועדה תמשיך עד המלחמה הבאה".

פרקליטיו של האלוף גונן הודיעו, בו במקום כי הם מוכנים לוותר על חקירת עדים. בתגובה לכך ביקש בית המשפט מהפרקליטים לוותר כליל על העתירה, אך הפרקליטים אמרו: „לא נוותר".

הפרקליטים הביאו שלוש דוגמאות לביסוס תביעתו של האלוף גונן להופיע בפני חברי ועדת־אגרנט ולהשמיע טיעוניו:

● ועדת אגרנט, בדו"ח החלקי שפירסמה, [illegible] בכך שהאלוף גונן, [illegible] המלחמה. את עובדת [illegible] סיפר האלוף גונן בעצמו, [illegible] כי יום זה, שהיה [illegible]

(סוף בעמוד האחרון)

צעיר תל־אביבי השקיע 51 ל"י ב„טוטו" — וזכה ב־1,1 מיליון ל"י

מיליונר טרי הצטרף השבוע ל„מועדון המיליונרים" הישראלי בדרך בלתי־שיגרתית. הוא השקיע 51.20 לירות ו„ממת" של מריטת עצבים — וזכה בזכיה הגדולה ביותר בתולדות ה„טוטו": מיליון ו־120 אלף לירות.

הזוכה המאושר — צעיר בשנות השלושים, מאיזור תל־אביב — מסרבב תוקף לתת פומבי לזהותו, ובניגוד לזוכים אחרים, הוא אסר על הנהלת ה„טוטו" לפרסם את שמו, את תמונתו ופרטים אישיים אחרים, כל מה שידוע עליו הוא, כי אינו מוכר בין משתתפי ה„טוטו" הקבועים (ומעולם לא הועלה שמו בזכיות גדולות בעבר).

המיליונר הטרי נהג בצורה שונה מזו של זוכים אחרים גם כאשר לא הופיע במוצאי־שבת במשרדי ה„טוטו", למרות שכבר בשלב מוקדם ניתגלה הטופס שלו. הוא התייצב רק למחרת, הזדהה באמצעות תעודת זיהוי ועזב את המקום בשהתברר לו, כי באותו שלב הוא היחידי שניחש את כל 13 הניחושים, אח"כ הוא טילפן פעם־שעה, כדי לברר אם נוספו שותפים למיליון שלו.

המתח וההתרגשות שלו גברו, כאשר ביום א' בשעות הצהריים החליטה הנהלת ה„טוטו" להפסיק את בדיקת הטפסים בשל ריבויים ולחדש את הבדיקה למחרת. רק לאחר שהחליטה בכל זאת, להמשיך בבדיקה הוא יכול היה אתמול, בשעה 5.30 אחרי הצהריים לנשום לרווחה. הוא זכה, כאמור, במיליון ו־120 אלף לירות.

הפרס הראשון היה מיליון ו־56 אלף לירות. בסכום זה נכללו העברות ממחזורים קודמים. אולם הצעיר התל־אביבי זכה בסכום גדול יותר, כיוון שמילא טופס „רב־טורי", ונפלו בחלקו פרסים נוספים.

(סוף בעמוד אחרון)

הנרצח בכפר ריחניה נאבק באומץ עם המחבלים לפני שמצא את מותו

תפס את אחד המחבלים ולפת את ה„קלשניקוב" שבידו □ המחבל השני ירה בנאבקים, הרג את בעל הבית ומצע את חברו □ מאותו צרור נפצעה קשה אשת הנרצח

— מאת יחזקאל חמאורי, כתב „ידיעות אחרונות" —

משיחזור פרשת הרצח בכפר ריחניה מתברר כי לפני שנרצח נאבק מוסה סובחי באומץ עם אחד המחבלים, עד שמצא את מותו ביריות המחבל השני.

המחבלים הקישו, בשעה [illegible] ביתה של משפחת סובחי [illegible] המחבלים בעברית: „אנחנו אנשי משמר־הגבול" [illegible]

(סוף בעמוד 2)

הלוח הכפול
מבצע פרסים
חורף—74
בשיתוף עם
חברת [illegible]
רשימת זוכים
ראה בעמוד 28

שטיחים
במבחר עולמי ממיטב היצרנים בארץ ובחו"ל
שטיחי כרמל, שטיחים פרסיים ועוד...
רק אצל:
בוזר אספהן
תל־אביב, רח' דרך יפו 9 (בית הומנו)
טלפון 56362

הידון הסגולים
הפרס השבועי
1000 ל"י
של בנק המזרחי המאוחד בע"מ
פרס ראשון:
מכונית סובארו

עודפי יצוא
חולצות נשים וגברים
מחסן בשר נוס
רח' [illegible] בשעות 9 בבוקר עד שעה 5 אחה"צ

הלוח הכפול — ידיעות אחרונות — הארץ

המשרד הראשי: שדרות רוטשילד 76, תל־אביב
טלפונים: מחלקת מודעות 611141
המחיר: יום חול: 2.90 ל"י למלה / יום ו': 3.75 ל"י למלה

דרושה
מזכירה
למנכ"ל
של חברה דינמית ומתפתחת
באיזור חיפה
התפקיד רבגוני ואחראי
דורש מרץ וכושר אירגוני
ידיעת עברית ואנגלית
על־בוריין והדפסה בשתי השפות
למועמדת המתאימה
מובטחים תנאים טובים
סודיות מובטחת
המועמדות מתבקשות לפנות בכתב אל ת.ד. 29147 ת"א, עבור מזכירה

למוסד בטחוני דרוש
פיסיקאי או מהנדס
אלקטרוניקה
לעבודות מחקר, פיתוח ותכנון של מערכות אופטיות חדישות
דרישות התפקיד:
* תואר ראשון (לפחות) בפיסיקה או אלקטרוניקה.
* בעל רקע בתחום האלקטרואופטיקה.
* ידיעה טובה בשפה האנגלית.
המעוניינים יפנו בפרטים אישיים מלאים, קורות חיים ופירוט נסיון קודם לת.ד. 33411 ת"א עבור ז.מ.

דרושות מוכרות
לדוכן שעונים בחנות
חדשה בפתח־תקוה
(חצי משרה)
נא להתקשר טלפונית עם מר בראון
טלפון: 59302/59891

לחברת קדם אלקטרוניקה
רח' טשרניחובסקי 21, תל־אביב
דרושים:
מהנדסים למחלקת המכירות
טכנאי והנדסאי אלקטרוניקה
מחסנאים בעלי נסיון
שפה העברית על בוריה הכרחית
לפנות טל. 53517, 56952 לגב' רחל

לחברה קבלנית בתל־אביב
דרושים
* הנדסאי בנין
בעל 3 שנות נסיון לפחות.
* מזכירה
בעלת נסיון בהדפסות וניהול משרד בחברה קבלנית.
* עוזר למנהל הכספים
הבקי בענייני בנקים, גביה, קשר עם משרדי ממשלה, עריכת משכורות לעובדים וידע בהנה"ח. אפשרי מגיל 50 ומעלה.
לפנות: ת.ד. 32065, תל־אביב

יבנה
תעשיית בניינים בע"מ
דרושים
קבוצות קבלניות
לעבודות שלד
עם או בלי חומר
על המעוניינים לפנות טלפונית לחברת יבנה 9־733638, 721343 בימים א' ב' ד' ה': 8.00 — 18.00 בימים ג' ו' 13.00 — 8.00.

גן אור ירושלים
(מלון פלאזה)
בדרגת 5 כוכבים
לקראת הפתיחה
דרושים
חשמלי ראשי
CHIEF ELECTRICIAN
(בעל ידע במערכות פיקוד)
מבקרי הכנסות
1. ראשי
INCOME AUDITOR
2. למזון ולמשקאות
CHIEF CHECKER
מגדן ראשי
CHIEF CONDITOR
מלצרים/יות
(תינתן הכשרה מקצועית למעוניינים)
מפקחות קומה
בלמנים
BELL MEN
(לאחר שרות צבאי, ידיעת השפה האנגלית רצויה)
תנאים מצויינים ואפשרויות קידום נרחבות למועמדים המתאימים
בעלי המקצועות הנ"ל, יפנו למחלקת כוח אדם במלון — רח' המלך ג'ורג', ירושלים, בימי חול (פרט לימי ששי) בין השעות 10.00—12.00 ו־14.00—16.00, או בכתב עם פרוט נסיון קודם אל ת.ד. 7686, ירושלים
— סודיות מובטחת —

למוסד בטחוני דרושים
* חשמלאי מוסמך
* טכנאי מזוג אויר
● המעוניינים בעלי ניסיון בעבודה יפנו בפרטים אישיים מלאים לת.ד. 33411 תל־אביב עבור א.ב.

ל„בנק המזרחי המאוחד" בע"מ
דרושות:
כתבניות
עברית
מנוסות
— תנאים טובים וסכויי קדום
מחירים למתאימות —
נא לפנות למחלקת המנגנון: לילנבלום 48 תל־אביב. טלפון: 622631

לכופעל לייצור
מוצרי ביטון
באזור תל־אביב
דרוש
מנהל כללי
נא לפנות בכתב בצרוף נסיון מקצועי לת. ד. 485 תל־אביב
עבור מנהל כללי
סודיות מובטחת

דרושים
* מנהלי חשבונות
לתפקידים בכירים
* מנהלי חשבונות
* לבורנטים
למעבדה אנליטית
עם רקע תעשייתי
* חשמלאי תעשיה
* מסגרים
לאחזקת מתקני ייצור
* מכונאי רכב דיזל
יועדפו מועמדים תושבי באר־שבע דימונה, ירוחם וערד
●
תנאים טובים למועמדים המתאימים
●
נא לפנות למחלקת כח אדם ת.ד. 420 באר־שבע
או טל. למס' 4־057־91263
חברת פוספטים בנגב בע"מ

עבור מפעל כימי
בסביבות ת"א
דרוש מפעיל
לקו ייצור
שתפקידו הפעלת הקו על כל ציודו ואחריות לפעולתו התקינה
העבודה בשלוש משמרות
נא לפנות בכתב לת.ד. 33157 תל־אביב
עבור מס' 857

למוסד ארצי דרושים
במסגרת החינוך המקצועי
במקומות כדלקמן:
1. מנהל בית ספר לנערים עובדים
בצפת משרה מלאה בתנאים טובים.
2. מורה כללי
לבית־ספר לנערים עובדים, בצפת, משרה מלאה.
3. מורה לחשמל ותורת החומרים
לבית־ספר לנערים עובדים באזור השרון ופתח תקוה.
4. מורה להתעמלות
משרה מלאה באיזור המרכז.
5. מדריכים חברתיים
לתפקיד של רכזים לפעילות חברתית בבתי־ספר עליסודיים, בירושלים, תל־אביב, חיפה, נהריה, גם ציונה
6. עובדי נוער
לטיפול בנוער קשה, סידור בשל חארץ
בדבר פרטים נא לפנות בכתב לת.ד. 303 תל־אביב, עד 10.12.74 עבור שרה

למפעל מזון גדול,
במרכז תל־אביב
דרושים:
1. פקידת חישובים
לשכר עבודה ופרמיות
2. מסגר מכני
לעבודות אחזקה
המעוניינים מתבקשים לכתוב לת.ד. 138 ת"א או להתקשר טלפונית בשעות העבודה 61 000, טלפון 51531 תל־אביב

למפעל מתכת באזור תל אביב
דרוש איש אחזקה
בעל נסיון של 3 שנים לפחות
רצוי נסיון באחזקה (שיפוץ) מחרטות, מחרטות אוטומטיות, משחזות
תנאים טובים למועמד המתאים
נא לפנות בכתב יד לת.ד. 1740 חולון

לחב' קדם אלקטרוניקה
רח' טשרניחובסקי 21, ת"א
דרושים
לעבודות שליחות שעות 8.00—17.00
פקידת הנה"ח שעות 8.00—15.00
פקידת כרטסת מלאה + הנה"ח 8.00—17.00
מחסנאי אלקטרוניקה 8.00—17.00
כולל יום ו' 8.00—13.30
לפנות: טל. 53517, 56952 או במקום

לחברת ביטוח גדולה בתל־אביב
דרוש
מנהל חשבונות
הכישורים: נסיון בניהול חשבונות, ניתוח חשבונות והתאמות חשבונות. שליטה טובה באנגלית.
המעוניינים יפנו בכתב לת.ד. 1469 ת"א, עבור „מנה"ח".

דרוש עובד
בעבודה קבלנית
לשרותי הפצת ספרים
לתפקיד עם אפשרויות קידום
בעל נסיון באפסנאות, ניהול חשבונות וארגון
לפנות בכתב יד לת.ד. 3383 — תל־אביב

תמבי מחשבים בע"מ
דרוש
מנהל חשבונות
נסיון של 5 שנים לפחות
רצוי מה"ח תעודה בהכנה לשיטת ושיווק
על המעוניינים לפנות בכתב יד בציון קורות חיים לת.ד. 11014 ת"א

„בואינג' התרסק על הר ליד מיתקן סודי ביותר של ארה"ב

96 אנשים ניספו וחלקי גופות ושברים עשנים היו פזורים על כביש ליד מקום האסון; — שמירה מוגברת הופקדה באיזור, בו שוכנת כנראה מיפקדה תת־קרקעית המיועדת לנשיא למקרה של מלחמה גרעינית

— מאת כתבי סוכנויות הידיעות בוושינגטון —

גשם זלעפות ניתך על גוף מטוס ה„בואינג 727", שעשה אתמול את דרכו לוושינגטון, והוא טולטל על־ידי רוחות עזות. לפתע, כשהחל המטוס להתכונן לקראת הנחיתה בנמל התעופה „דאלס", הוא צלל והתרסק על פיסגת הר, שהיתה שרויה בערפל סמיך.

שלא כמו באסונות דומים, לא נראתה התכונה הרגילה של צוותי־הצלה, אמבולנסים ומכוניות כיבוי חשות לאיזור ההתרסקות, שכן מיד לאחר נפילת המטוס, הוקף האיזור כולו אנשי בטחון, שאסרו את הכניסה אליו על כל אדם בלתי מוסמך. במהרה התברר, כי המטוס, של חברת „ט.ו.א.", התרסק סמוך למיתקן סודי ביותר של ממשלת ארצות־הברית, השוכן בהרי בלו־רידג', שבמדינת וירג'יניה, לא הרחק מוושינגטון הבירה.

עובדה זו האפילה במידת מה על האסון המחריד, שבו ניספו 93 אנשים. תשומת הלב של הציבור ושל העתונאים התמקדה סביב השאלה: מה אופיו של המיתקן הסודי ?

כבלים נקרעו

תחילה נפוצה השמועה, כי המדובר במיתקן איסטרטגי, הכולל טילים באליסטיים ביניבשתיים, נושאי ראשי־חץ גרעיניים — אך דובר ה„פנטגון" סרב היום לפנות בוקר לאשר או להכחיש שמועה זו. ולשאלות עתונאים הסתפק בתשובה: „זה מיתקן סודי ביותר, שאין אנו יכולים לגלות את אופיו. אני מצטער על האסון הנורא שארע. אבל זה אינו מצדיק, בשום אופן, גילוי דבר כלשהו על המיתקן האמור".

לפי ידיעות ממקורות פקידים בוושינגטון — שלא אושרו רשמית — התרסק המטוס ליד אחת המפקדות התת־קרקעיות, שאליהן אמור נשיא ארצות־הברית ופקידים בכירים אחרים להתמקם, למקרה של התקפה גרעינית.

על כל פנים, בעת ההתרסקות נקרעו כבלים של מתח גבוה, ובידיעות לא מאושרות נמסר, כי שובשה זמנית רשת התתראה, שבאמצעותה אמורים הציבור ותחנות השידור ברחבי ארצות הברית לקבל הודעה על התקפה גרעינית קרבה.

„מבטחת ענקית"

על האסון עצמו אמר נציג „טי.וו.א.", שביקר במקום ההתרסקות, כי לא נותרו ניצולים מקרב 86 הנוסעים ושבעת אנשי הצוות, שהיו במטוס התלת־מנועי.

עדי־ראיה סיפרו, כי חלקי גופות ושברים עשנים של המטוס היו פזורים על כביש ועל מורד הר, לא הרחק ממקום ההתרסקות.

המטוס, שחזר בטיסה מאינדיאנאפוליס לוושינגטון, עמד, כאמור, לנחות בנמל התעופה „דאלס", לאחר שנצטווה לשנות את יעדו המקורי — נמל התעופה של וושינגטון — מחמת מזג האוויר הגרוע. בשעת האסון, נשבו רוחות במהירות של כ־90 ק"מ לשעה.

כאשר נפל המטוס, נחתו חלקים רבים משבריו על המיתקן הסודי, המוקף גדרות והשמור היטב.

איש צוות התחזוקה של חברת „ט.ו.א.", ריצ'ארד איסטמן, סיפר לעיתונאי, לאחר שראה את שברי המטוס: „אילולא ידעתי, שהמדובר במטוס, לא הייתי מנחש זאת. אי אפשר היה להבחין בחלקיו השונים, בכנפיים או בזנב".

נהג, שהסיע את איסטמן למקום, סיפר, כי המטוס התרסק באיזור מיוער „וזה נראה כאילו עברה מכסחת ענקית וכיסחה את העצים".

„כמו בהימאלאיה"

בינתיים הועלו האשמות, כי בגלל השמירה על סודיות המיתקן, לא נעשה די כדי לנסות ולהציל, או לחלץ את גופות ההרוגים. על כך הגיב לפנות בוקר דובר ה„פנטגון": „אין שמץ של אמת בהאשמות כאלו. ההפך הוא הנכון. לא זו בלבד שהמיתקן לא הפריע לפעולות, אלא שאף סיפקנו משאיות, ציוד לטיפוס־הרים וצוותי הצלה. חגם שנתברר כי, לא היה את מי להציל, ונותר רק לפנות את הגוויות".

עם זאת הודה הדובר, כי סביב גדרות התיל המחושמל של המיתקן הוגברו המשמרות, כדי שהאסון לא יביא בעקיפין, לחדירתם של גורמים בלתי־מורשים לתחום המיתקן.

אמבולנסים וצוותי הצלה עמלו כל הלילה קשות, בתנאי מזג־אוויר גרועים ביותר, ובערפל הסמיך, אך נראה, כי הפעולה כולה תארוך זמן רב, כי תנאי הקרקע ההרריים „הם ממש כמו בהימאלאיה...".

לפנות בוקר החל גם לרדת שלג, אחרי סופת ברד קצרה.

מנהיג המחבלים, יאסר ערפאת, העושה בביקור ביוגוסלביה, בעת ביקור בתערוכת נשק וציוד צבאי של הצבא היוגוסלבי ליד בלגראד. (צילום „אי.פי.")

„חברת „ערמקו" מסכימה להלאמת רכושה בסעודיה"

— מודיע שר הנפט הסעודי, יאמאני, בווינה

טלג' מאת כתב „פייננשל טיימס" בבוורויין מיוחד ל„ידיעות אחרונות"

חברת „ערמקו" הודיעה רשמית לממשלת סעודיה על הסכמתה להלאמת רכושה בסעודיה — צעד שיכנס לתוקפו כסוף השנה.

דברים אלה אושרו בנאום שנשא אתמול שר הנפט הסעודי, זכי אחמד יאמאני, בווינה. כמעט ודאי — ודברי יאמאני מחזקים סברה זו —, שמדינות המפרץ הפרסי „ילכו בעקבות ערב הסעודית, דבר שישפיע על מעמדן של „בריטיש פטרוליאום", „של" והחברות נפט אחרות במזרח התיכון. יאמאני, אמר שעד סוף השנה יקבלו הערבים בכללותם בעלות מלאה על הנפט שלהם. השאלה המכריעה עתה היא — איזה מחיר יקבעו הסעודים לנפט שלהם ואיזו כמות של נפט תמשיך לקנות „ערמקו", שהיא קונסורציום של חברות הנפט האמריקניות הגדולות ביותר הפועלות בערב הסעודית. סימן מנבא רעות למערב הוא, שערב הסעודית החליטה עתה לוותר על הרעיון לקיים מכירת בקנה מידה נרחב של נפט בשוק החפשי, רעיון אותו העלתה כדי ללחוץ על „ערמקו" להסכים להלאמתה היא, ושעשוי היה לו והממשק להקטין את חלקה של „ערמקו" בנפט ולמתן את המחירים. בקרוב יפתחו מו"מ טכני בין הממשלה הסעודית והחב' „ערמקו" על תנאי ההלאמה.

בנימין נבון — דובר משרד החוץ

בנימין נבון נכנס אתמול לתפקידו כדובר משרד החוץ במקומו של גדעון שגיא. נבון שימש עד כה כסגן מנהל מחלקת אירופה במשרד החוץ. גדעון שגיא יתמנה בקרוב לראש נציגות דיפלומטית בחו"ל.

6 „מרגלים לטובת ישראל" — בדין בעדן

בעדן נפתח אתמול משפטם של שישה אנשים הנאשמים בריגול לטובת שירותי הביון של ישראל, ארה"ב ובלגיה — מסרה אמש סוכנות הידיעות העיראקית. בין הנאשמים — 4 תימנים, קיסטני ולבנוני. הם נעצרו באוגוסט 1972 ומואשמים בהעברת מידע סודי. (יו.פי.)

שני שליחים מירדן הביאו איגרת לאסד

שני שליחים ירדניים בכירים הגיעו אמש לדמשק והביאו עימם איגרת אישית מהמלך חוסיין לנשיא האסד — מסר מקור רשמי בדמשק. השליחים הם ראשי הממשלה הירדנית לשעבר, בהג'את אל־תלהוני ועבד אל מונעים אל־רפאעי.

הוותיקן שיבח תרומת היהודים למדע ותרבות

הזדהות עם ישראל באיטליה והולנד

טלג' מאת ברנרד פרוסט, כתבנו ברומא וכתב סוכנות סט"א באמסטרדם

כאלף אנשים השתתפו אמש בהפגנה, שנערכה לפני תיאטרון „סקאלה" המפורסם במילאנו, כדי להביע אהדה לישראל. בכרוזים, שחולקו בהפגנה, נאמר: „ככל שהעולם נפתח יותר, וככל שהוא מגלה יותר נכונות לזונות טר־ליזם, כן עולים מחירי הנפט". כרזות שנישאו בעצרת, מחו נגד החלטות האנטי־ישראליות של ועידת אונסק"ו.

רדיו הוואתיקן חזר אמש על קריאתו המרומזת של האפיפיור לאונסק"ו לשקול מחדש את החלטתה נגד ישראל. בשידור נאמר, כי „היהודים, שהיו לפני זמן לא רב קורבנות של רדיפות טראגיות, תרמו תרומה רבת משקל לכל תחומי המדע, התרבות והאמנות".

בהולנד פירסמו 80 אישים, ביניהם 15 שרים לשעבר, 4 ראשי עיריות, נשיא בית המשפט העליון ובישוף קאתולי קריאה לממשלתם להתנגד לסחטנות של מדינות הנפט הערביות.

בנו של רומל — ראש עיריית שטוטגרט

מנפרד רומל, בנו יחידו של הפילדמרשאל ארווין רומל, מפקד הצבאות הגרמניים בחזית אפריקה במלחמת העולם השניה, נבחר אתמול לראש עיריית שטוטגרט, כנציג המפלגה הנוצרית־דמוקרטית. בתצלום: מנפרד רומל, בן ה־46, מטיל פתק הצבעה בקלפי. (צילום־רדיו „אי.פי.")

התארגנות ב„עבודה" נגד ממשלת־ליכוד

במפלגת העבודה מתארגנים עתה מחייבי ממשלת הליכוד הלאומי מול שולליה.

עם קבוצת המצדדים נמנים 16 חברי כנסת, והם יגבשו השבוע מהלכים נגד הקמת ממשלת ליכוד לאומי. הראשונים, תובעים לקיים דיון בנושא במוסדות המפלגה. מהמזכ"ל נמסר, כי הנשיא קציר אמר לראשי המפלגה, כי הוא עומד להיפגש עם ראש הממשלה כדי לדון עימו בהקמת ממשלת חירום לאומית.

„ניו־יורק טיימס":

„היקף אספקת תחמושת לישראל עשוי לקבוע גורל מלחמה"

טלג' מאת גרשון יעקבסון, כתבנו בניו־יורק

הפרשן הצבאי של „ניו־יורק טיימס" כותב הבוקר בעתונו, כי המהירות והחיקף של אספקת התחמושת מארצות־הברית לישראל, במערכה צבאית עתידה במזרח־התיכון, עשוי להיות הגורם המכריע לגבי יכולתו של צה"ל להביס את מצרים ואת סוריה.

מידלטון כותב, כי למסקנה זו מגיע מחקר חדש, שנעשה בארה"ב, ואשר תוכנו נודע לו.

אותו מחקר אומר, שהתעשיה הצבאית של ישראל עלולה להיפגע במלחמה על־ידי טילי קרקע־קרקע מאלה שמצויים בידי הערבים, ולכן עשויה להיות חשיבות מכרעת לאספקת התחמושת והחלפים שארה"ב תוכל להטיס, ברכבת אווירית, לישראל.

בקשר לתנאים שבה תיערך רכבת־אווירית אפשרית כזאת, במקרה של מלחמה במזרח־התיכון, מוסר הבוקר „דיילי טלגראף" הלונדוני, כי המשטר החדש בפורטוגל „עלול לשנות מן הקצה את סיכויה להשיג מירב המהירות והיעילות".

העתון כותב, כי פורטוגל אינה נוטה לחדש את חוזה החחכרה של הבסיס לאייס, באיים האזוריים, לארה"ב, וגם אם החוזה יחודש, אין להניח כי האמריקנים ירשו לחנות מטוסי תובלה שם, במקרה שאלה יטוסו ציוד צבאי לישראל.

דריו מידלטון כותב, כי במלחמת יום־הכיפורים הטיסה ארה"ב לישראל כ־1000 טונות ציוד צבאי ליום, ברכבת האווירית, בעוד שהצריכה של צה"ל היתה כ־6,000 טונות. „התעשיה של ישראל מעריכה, כי תוכל לספק כ־80 אחוז מהנדרש, אבל מומחים במערב רואים בקביעה כזאת משום הגזמה", לדעת הפרשן.

בסיכום אומר מידלטון, שארה"ב כבר אישרה לישראל קבלת סוגי נשק מתוחכמים, כמו טילי „מיניר.פ.ו.", המשמשים להשמדת טילי קרקע־אוויר במטוסים, טילי קרקע־קרקע „לאנס" ומטוסי קרב־הפצצה מתוחכמים ביותר מדגם „פ־15".

בשולי ידיעות אחרונות

חוסר סמכות

אין כל ספק בכך, שבממשלת איחוד לאומי רוצה גם יצחק רבין. מי שמסתפק בכך — יואיל־נא לדפדף בדפי „ידיעות אחרונות" מלפני זמן לא רב, אשר בהם הופיע ראיון עם רבין, שממש הזמין את ה„ליכוד" לקואליציה.

כן רוצה בממשלת האיחוד הלאומי גם כבוד נשיא המדינה הפרופ' אפרים קציר, שכידוע הביע את דעתו זו גם הוא בראיון עתונאי (ערב ראש השנה תשל"ה), ודבריו היו חד־משמעיים עוד יותר.

אלא מאי ? למפלגתם חשבונות בנידון, המחייבים אותה לסכל את האיחוד מטעמים שבאינטרס שלטוני, ואין לשני האישים הרמים הנ"ל, שמוצאם אינו דוקא ממנגנון מפלגתם, הכח או הסמכות להטיל את מרותם עליו. וזוהי טרגדיה לא רק שלהם אלא של כלל מדינת ישראל כולו...

דברי תוכחה

בחכמה עשתה גולדה שהחליטה לומר לחבריה, ראשי המפלגות הסוציאליסטיות באירופה שהתכנסו לועידת הליבור הבריטי, את מה שעליהם לשמוע מפיה, דהיינו, שריקוד ה„מה יפית" שלהם בפני אילי הנפט הערביים תוך מכירת ישראל לאויביה הופך את הסוציאליזם האירופי למעשה שותף לתנועה האנטישמית המחודשת של סוף המאה שלנו.

אילו אמרה להם כדברים האלה אי איזו אישיות יהודית א ח ר ת, ללא העבר הסוציאליסטי המפואר של גולדה, יכלו הללו לזקוף את דבריה על חשבון נטייתיה ה„ימניות" של בעליה. ברם, כאשר זורקת בפניהם את ההאשמה הזאת ג ו ל ד ה אין להם ברירה אלא למלא פיהם מים, ובזה החשיבות של הופעתה ש ל ה.

כמובן, גם דבריה ספק אם ישנו רבות בעולמנו הציני. שאכן חלפו הזמנים שבהם מילא תפקיד כלשהו אלמנט ה„מוסר" בפוליטיקה, ומחריד הדבר שדוקא המפלגות הלא־סוציאליסטיות תוך ששמרו על הגינות מינימלית כלפינו. אלא לזרוק בפני הציניקאים את האמת המרה אינו יכול להזיק גם בימינו. כי ההשלמה היא הדבר הגרוע מכל.

ידידים

העדה הצ'רקסית, המתגוררת בארצנו, איננה עדה גדולה ב מ ס פ ר ה — כ־4000־3000 נפש. זהו מספרם הכולל אצלנו — אבל היא עדה גדולה ב ר ו ח, בנאמנות לעם ולמדינה שבהם היא בחרה פעם מרצונה ומאז היא מסורה להם בלב ונפש וקשורה בקשרי ידידות כנים עמהם. ללמדנו, שלא ב מ ס פ ר י ם מתבטאת גדולה רוחנית.

הצ'רקסים עומדים לימיננו כאיש אחד ואינם חוסכים אפילו מדמם כדי להגן על מדינתנו המשותפת, נגד האויב המנסה להסלה והכך הם קונים לעצמם זכויות, שאי אפשר לקנותן ע"י שום „מגילות" ו„חוקים" פורמליים. זאת יודעים המרצחים הערביים הפוקדים אותנו מפרק לפרק. והצ'רקסי, הוא אותו האויב עבורם.

והדבר מחייב אותנו גם לתגובה מתאימה מ צ ד נ ו. עלינו להעניק לעדות הלא־יהודיות שלנו, כגון הצ'רקסית והדרוזית, שקשרו את גורלן בגורלה של מדינתנו, את ההרגשה שאנחנו יהודים ל ה ע ר י ך את רעיהם. והדבר חייב להיעשות לא במלים כי אם במעשים יום־יומיים, שיהיו בהם כדי להלביש לטובתם בכל.

„אפילו הקאנצלר אינו יודע למי נמכרו מניות „מרצדס"

גוברת ההרגשה בקרב הציבור בבון ש„גרמניה נמכרת, צעד אחר צעד, לאילי־נפט ערביים"

— טלג', מאת אלפרד וולפמן, כתבנו בבון —

חוגים ממשלתיים בבון רוגזים על כך, שאפילו הקאנצלר הלמוט שמידט, והשרים הבכירים בממשלתו, אינם יודעים למי מכרה משפחת קוואנדט את מניותיה בחברת־המכוניות „דאימלר־בנץ", המייצרת, בין השאר, את מכוניות „מרצדס".

שווי המניות נאמד ב־800 מיליון מארק, וחלקן בכלל מניות החברה מגיע ל־14 אחוז בערך. משפחת קוואנדט שומרת כסוד כמוס את זהות הקונה, ואפילו הנהלת חברת „דאימלר־בנץ" טוענת, שאינה יודעת, לאיזו ארץ ערבית נמכרו המניות. הועלו סברות, כי המניות נרכשו על־ידי עיראק, כווית או סעודיה.

הוזכר גם שמה של איראן, אשר לפני מספר חודשים רכשה חלק ניכר ממניותיה של חברת קרופ. אולם, טהראן הכחישה שמועות אלה. נודע, כי שר הנפט הסעודי, השייך אחמד זכי יאמני שימש כמתווך בעיסקה.

קנו שכונות שלמות

דובר מפלגת האופוזיציה הנוצרית־דמוקראטית הרמן טילר אמר, כי לציבור הגרמני זכות מלאה לדעת, מה מתרחש בחברת „דאימלר־בנץ". לעומת זה אמר דובר הממשלה, ארמין גרינוולד, כי העניין נוגע אך ורק למוכר, ואסור למדינה להתערב בעניין. הוא הוסיף, כי בקרב חברי ממשלת בון, אין מי שגורס הטלת הגבלות כלשהן על בעלי מניות, בדבר מכירת מניותיהם. לעומת זה מתכוונת הממשלה להגיש לפרלמנט הצעת חוק, שעל פיו יתחייב המוכר להודיע בעוד מועד על כוונתו למכור את המניות שבידיו, כדי שלממשלה תהיה תמונה על הנעשה.

נודע, כי מן הצד הגרמני שימש כמתווך בעיסקה ה„דרזדנר בנק". הנהלת הבנק הזה טוענת, כי רוכש המניות אינו מתכוון להשפיע על דרך פעולתה של חברת „דאימלר־בנץ", וכי שום נציג ערבי לא יצורף להנהלת החברה. אולם, דברים אלה אין בהם כדי להרגיע את הגרמנים ואפילו חוגים רשמיים מביעים חששה מפני השפעתן הגוברת של ארצות־הנפט הערביות בגרמניה, ידוע, כי שייכים ערביים כבר קנו שכונות שלמות בערי גרמניה.

„גם זו לטובה"

מנהיג המפלגה הנוצרית־דמוקראטית בבאוריה, פרנץ־יוזף שטראוס, אמר, כי עקרונית רצויות אמנם השקעות־חוץ בגרמניה והשקעות גרמניות בחוץ־לארץ, אך רכישת מניות בסדר גודל כמו בחברת „דאימלר־בנץ" עלולה להביא לשינויים במימדים עצומים בחלוקת הרכוש בגרמניה. עם זאת הוסיף שטראוס, שאם יתנו הערבים מעתה את עיקר עיסוקם בתחום הכלכלי, ולא בפעולות מלחמתיות, „הרי גם זו לטובה".

מכל מקום, בקרב הציבור הגרמני הולכת וגוברת ההרגשה הבלתי־נעימה, כי צעד אחר צעד, נמכרת גרמניה לאילי־הנפט הערביים העשירים.

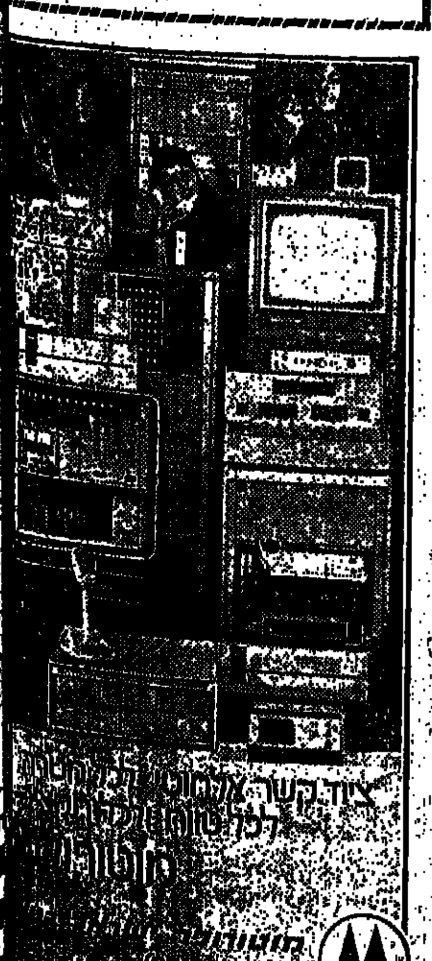

הרוסים הבטיחו לקיסינג'ר לתת ארכה למאמציו במזה"ת

שר החוץ האמריקני יבוא למזה"ת במחצית השניה של ינואר — כלומר, אחרי ביקור ברז'נייב בקהיר; — אלון יוצא השבוע לוושינגטון לשיחות עם הנרי קיסינג'ר

מאת אריה צימוקי, כתב „ידיעות אחרונות" — ערב צאתו של שר־החוץ יגאל אלון לוושינגטון מתברר, כי אין לצפות לכינוס ועידת ז'נבה לפני חודש אפריל הבא, וגם זאת רק בתנאי שתחול עד אז התקדמות ממשית בפעילותו של ד"ר קיסינג'ר בעניני האיזור.

מסתבר, כי בפיסגת ולאדיבוסטוק הובהר להנרי קיסינג'ר, שהסובייטים אכן מוכנים לתת לו ארכה למאמציו המיוחדים למען הסדר במזרח־התיכון.

על כל פנים הוברר לו, שבריה"מ לא תעמוד בפניו מכשולים בעת פעולתו למען הסדרים של „צעד־אחר־צעד". עוד לפני פסגת ולאדיבוסטוק... המגעים הראשונים של שר־החוץ האמריקני עם... בוושינגטון ולמזרח־התיכון הוא עשוי לבוא רק במחצית השניה של ינואר 1975, כלומר אחרי ביקורו של המנהיג הסובייטי, ליאוניד ברז'נייב, בקהיר.

לא נחפזים

בניגוד לידיעות שונות שפורסמו לאחרונה, אין המצרים נחפזים לשלוח את שר־החוץ שלהם, איסמעיל פהמי, לשיחות עם קיסינג'ר בוושינגטון... על כן צפה האפשרות, שחלק ממאמציו המדיניים של קיסינג'ר ינוהל על־ידי פהמי... מגע תקין והמשכיות... עם קהיר. ידוע, על כל פנים, כי במקביל למגעים שוושינגטון מקיימת עם ישראל, היא מנהלת מגעים תכופים וסדירים עם קהיר ועם דמשק. בין היתר דווח לישראל, ערב כינוסה של מועצת־הבטחון למושבה האחרון, על הפרטים הכרוכים בהצבעה, שהיתה צפויה, בענין הארכת המנדט של כוח או"ם בגולן. בהקשר זה יש לציין, שנוסח ההחלטה שאושר במועצה היה קרוב לזה שהוצע על־ידי ישראל, ולא קרוב לזה שהוצע קודם לכן על־ידי סוריה.

שר־החוץ אלון ישהה בארה"ב כשבוע ימים, ונראה כי יהיו לו מספר פגישות עם ד"ר קיסינג'ר, ולא רק שיחה אחת. כן יפגש עם שר האוצר וויליאם סיימון, עם אישי ממשל אחרים ועם אנשי הקונגרס משתי המפלגות.

מובן שד"ר קיסינג'ר ימסור לשר־החוץ אלון הערכות על המצב בעיקבות ועידת וולאדיבוסטוק, ודיווח על המגעים עם האמריקניים האחרונים עם קהיר ודמשק. מר אלון ימסור, מצידו, הערכה ישראלית על המצב הנוכחי.

עומק הנסיגה

בהקשר עם שלב נוסף אפשרי במו"מ עם מצרים, יבקש ד"ר קיסינג'ר, כנראה, לשמוע ממר אלון השגות בדבר עומק הנסיגה בסיני, במסגרת הסכם נוסף. כידוע, מבקשת מצרים לשוות לכל הסדר נוסף אופי צבאי מובהק, בדומה להסכם הפרדת הכוחות. ישראל מתנגדת לכך ותובעת ויתורים תחת ויתורים, דבר שצריך להיעשות במסגרת מדינית, לא צבאית מובהקת.

משך הימים הקרובים יתקיימו בארץ התייעצויות בדרג גבוה, לגיבוש עמדה ישראלית לקראת השיחות עם הממשל האמריקני.

הנשיא ג'ראלד פורד ורעייתו בטי באצאתם אתמול מתפילת יום א' בכנסיה האפיסקופלית בוושינגטון. (צילום־רדיו „אי.פי.")

פרופ' ארהרד: או"ם נכנע לכוח ולאלימות

טלג' מאת א. וולפמן כתבנו בבון

פרופ' לודוויג ארהארד, מי שהיה קאנצלר מערב־גרמניה, מתח ביקורת חריפה על האו"ם, שלדבריו נכנע לכוח ולאלימות, במקום לפעול למען הצדק. במיוחד ביקר ארהארד את האו"ם, על שהוא נוטה להפקיר את מדינת ישראל בעת צרה.

בימי כהונתו של ארהארד כקאנצלר נקשרו יחסים דיפלומטיים בין מערב־גרמניה ובין ישראל. ארצות־ערב הגיבו בזמנו על צעד זה בניתוק יחסיהן עם מערב־גרמניה. לפי הזמנתו של ראש הממשלה המנוח, לוי אשכול, ביקר ארהארד ב־1968 בישראל.

הוועד המרכזי של המפלגה הנוצרית דמוקראטית הביע בישיבתו בבון תמיכה בזכות קיומן של כל המדינות במזרח התיכון, וישראל בכלל זה. הוועד המרכזי הביע צערו על שארגונים בינלאומיים „מגלים אהדה לחזקים ולא לחלשים".

נמר טרף מנהל גן־חיות בצרפת

נמר, שנמלט מכלובו בגן החיות בעיר הצרפתית קלרמון־פראן, טרף את מנהל גן החיות מישל סוביריו שניסה להחזירו לכלוב. (רויטר)

„מי אמר שישראל בודדה?" - אמרה גולדה ואלפי יהודים אנגלים השיבו לה בתשואות

עצרת מרשימה, תחת הסיסמה „צדק לישראל" נערכה אמש בלונדון ☐ נציג ה„ליבור": „מושב או"ם שדן בפלשתינאים דמה לכנס של ברברים" ☐ „הליבור החליט לא לאפשר להוציא את ישראל ממועצת אירופה" ☐ נציג השמרנים: „ב־1939 היתה גם בריטניה בודדה — אך זו היתה שעתה היפה ביותר"

טלג', מאת אורי סורת, כתבנו בלונדון

„אלברט־הול" בלונדון, היכל מלכותי ענק שכולו עיטורי זהב, נברשות בדולח ווילונות קטיפה בצבע ארגמן, עלה אתמול על גדותיו כאשר 8000 איש קמו על רגליהם והריעו, בהתלהבות אדירה, לגולדה מאיר — על במת הנואמים.

היה זה בעצרת עם שאירגנה ההסתדרות הציונית בבריטניה, עצרת שסיסמתה היתה: „צדק לישראל". היו שם יהודים בעלי תואר אצולה, שהגיעו למקום במכוניות „רולס־רויס", מלווים בנשותיהם המכובשות והמכובדות, במעילי פרווה; היו שם יהודים משמשים ורופאים ושחקני במה וקולנוע; היו אילי הון, בעלי חברות כלכליות אדירות; והיו רבים — רבים מבני עמך, חייטים, חנוונים ובעלי דוכנים בשוק היהודי של ווייטצ'פל.

עם אחד

על הבמה הגדולה, שקושטה בדגלי ישראל ובריטניה, ישבו חבורות בני נוער, חניכי השומר־הצעיר, בית"ר ובני עקיבא — וכל אלה ביחד, עם כל ניגודי המעמדות וההשקפות הפוליטיות, שרו במקהלה אדירה: „עוד אבינו חי" ו„עוד תראה כמה טוב יהיה, בשנה הבאה".

קירות האולם הענק, בעל חמשה היציעים, קושטו כרזות בנוסח: „עם ישראל עם אחד", ומי שהיה אמש ב„אלברט־הול" לא יכול היה שלא להבין ולחוש את אווירת שותפות הגורל היהודית ואת התרוממות הרוח היהודי.

היתה זו הפגנה משכנעת ומרגישה, שבה יצאה יהדות בריטניה מגדרה כדי לבטא את נאמנותה למדינת ישראל, שסימלה באותו מעמד חיה — גולדה מאיר.

עם שוך סערת התשואות, קמה גולדה הנרגשת ואמרה: „מי זה אמר שמדינת ישראל בודדה בעולם ?" ומלים אלו נתקבלו בהתפוצצות של קריאות ומחיאות־כפיים.

„כמו כנס ברברים"

ליד שולחן־הכבוד שעל הבמה ישבו יו"ר המגבית הציונית הבריטית מר א. קרמר; נשיא המגבית הלורד גרוויל ג'נר; שגריר ישראל גדעון רפאל; הרבנים הראשיים של היהדות הבריטית; ראשי המגבית ואישים אחרים. בלטו במיוחד שלושה לא־יהודים, נציגי שלוש המפלגות העיקריות בבריטניה, שבאו להזדהות עם תוכן העצרת ולהביא דברים בשם מפלגותיהם. הראשון בהם שקם לדבר, היה חבר הפרלמנט מטעם הלייבור, ריימונד פלצ'ר. הוא באם בהתלהבות והביא לשומעיו את הבשורה, כי בוועדה המדינית של מפלגתו הבריטית ביום ו' החלטה, שקוראת לעשות למען קיומה של ישראל. לדבריו, עמדו מדינות אירופה המערבית איתן מול סחטנות הנפט הערבית, במה שנוגע לעניני עצמן, אבל באו"ם, במה שנוגע לישראל, נהגו אחרת. במפלגתו הוחלט, הוא אמר, כי בשום פנים ואופן לא יאופשר לסלק את ישראל ממועצת אירופה.

הוא גינה את המושב של עצרת או"ם, שדן בשאלה הפלשתינאית. „זו היתה עצרת שדמתה לכנס של ברבארים", הדגיש הציר פלצ'ר. לדבריו, גדל מספר האנשים בבריטניה שמסכימים עתה עם הטענה, אותה השמיע הוא עצמו כבר מזמן, כי „מה שנוגע לישראל, נוגע גם לנו, כי במקום שבו ניצבת ישראל היום, ניצבנו אנו, האנגלים, ב־1940, וכל הסבל שסבלה ישראל ב־26 שנות קיומה — סבל שקשור עם מרחץ־הדמים של הטירור — הגיע עתה לבירמינגהם וללונדון".

אינטרס בריטי

בפנותו אל גולדה מאיר ובהתייחסו לטירור, נגד ישראל ונגד בריטניה (מצד המחתרת האירית), אמר פלצ'ר: „אני בוש ונכלם לנוכח הפשעים האלה שנעשים היום בעולם, בשם הסוציאליזם, כביכול".

נציג המפלגה השמרנית, הלורד היילשאם, מי שכיהן כשר החינוך בממשלתו של אדוארד הית, הזכיר, כי ב־1939 היתה גם בריטניה בודדה בעולם, „אך דווקא אז באה שעתם היפה ביותר של הבריטים". הוא דיבר על פשיטת־הרגל המוסרית של או"ם והבטיח: „הקשר קיומה ושגשוגה של ישראל, זה אינטרס חשוב של בריטניה ושל כל החרדים לשלום העולם".

המפלגה הליברלית יוצגה על־ידי הנשיאה שלה לשעבר, ליידי סירס. היא אמרה שהעולם המערבי כולו הפך להיות קורבן לסחטנות מדינית של „אלה שמנהלים פוליטיקה פלילית — וההחלטה האחרונה של או"ם היא רק דוגמה אחת לכך". היא סיימה את נאומה הנרגש באומרה, כי מדינת ישראל אינה מגינה רק על עצמה מפני אויביה, אלא „היא מגינה גם על הציביליזציה מפני הברבאריות".

„למען שלום העולם"

בזה אחר זה דיברו כמעט כל שאר היושבים על בימת הכבוד, עד שהגיע תורה של גולדה מאיר. ובאולם נשתררה דומיה של ציפיה נרגשת. משך כשעה סיפרה גולדה על מאמצי השלום שנעשו על־ידי ישראל מאז פגישתה עם המלך הירדני עבדאללה. היא מנתה את כל אכזבותיה של המדינה מהסדרים, אשר אף פעם לא קויימו.

להלן דיברה הגב' מאיר בבוז על כניעתן המשפילה של מדינות אירופה לסחטנות הנפט, ואחר חזרה על ההבטחה, כי אם יש מי שמצפה כי ישראל תסכים להקריב את עצמה „למען שלום העולם, כביכול" — „כמו שלום מעם צ'מברליין, לאחר שהקריב את צ'כוסלובקיה" — „הרי הוא טועה".

העצרת ננעלה על־ידי השגריר גדעון רפאל. הקהל העצום שנמלט מהאולם שיתק את התנועה לאורך ה„הייד־פארק" במרכז העיר, ושוטרים עמלו קשות כדי לפלס דרך לשיירת המכוניות של גולדה מאיר.

שלם לעצמך הכנסה שוטפת פטורה ממס

"אשל הכנסה שוטפת" היא קרן הנאמנות הראשונה והיחידה בישראל שתחלק רווחים מידי שלושה חודשים, במועדים קבועים.

עיקר נכסי הקרן מושקעים בניירות ערך צמודים למדד ובכך מבטיחה הקרן שמירה על ערכו הריאלי של כספך.

יתרונות נוספים למשקיע ב"אשל הכנסה שוטפת":
- ניהול מקצועי ע"י מומחים בתחום ניירות הערך.
- הקטנת הסיכון ע"י פיזור.
- אפשרות מימוש ההשקעה, והרווחים שנצברו עליה - בכל עת.
- פטור ממס הכנסה וממס רווחי הון על כל הרווחים.

מודעה זו אינה מהווה הצעה לציבור לרכוש יחידות השתתפות של הקרן.
תשקיפים ניתנים להשגה בבנקים וסוחרי ניירות ערך.

המנהל: חברה להשקעות של בנק דיסקונט בע"מ
הנאמן: בנק דיסקונט לישראל בע"מ

„נ. י. טיימס": איך תפעל ארה"ב אם תעמוד ישראל בסכנת השמדה?

„בתנאי לחץ מסויימים אין לומר בבטחון שיש ערבות לקיום ישראל"

מאת סוכנויות הידיעות בניו־יורק ובוושינגטון

כיצד תפעל ארה"ב במקרה שישראל תעמוד בפני סכנת השמדה מידי צבאות ערב ?

שאלה זו העלה „ניו־יורק טיימס", ברשימה מאת כתבו לסלי גלב.

בעל הרשימה אומר, כי כאשר מציגים את השאלה הזאת, „יש להביא בחשבון, כי כל תשובה עליה אינה יכולה להיות מוסמכת, אולם במגעים לא־רשמיים ניתן לשמוע חוות־דעת ממקורות חשובים".

ארצות־הברית ניסתה בעבר, ומנסה גם עתה, לטפל בשאלה זו; היא עודדה משא־ומתן ערבי־ישראלי בלי להפעיל לחץ של ממש על ירושלים. אולם, הלוחות של ישראל בארה"ב... הישראלים אינם יכולים שלא להבחין בשאיפתה של וושינגטון ליחסים הרמוניים עם הערבים.

„בסופו של דבר נשאלת השאלה — כמו גם לגבי בעיות רבות אחרות —, מה יעשה האיש היושב בבית הלבן". לדעת העיתונאי גלב, הנשיא פורד חש התחייבות מוסרית כלפי ישראל, „אלא שדאגה מוסרית יכולה להיות נתונה ללחצים פוליטיים. ובעת שמר פורד יסקור את הלחצים הללו, הוא עלול להחליט שהם כיום פחות פרו־ישראליים, משהיו בעבר. והחששות מפני מלחמה והסכנות... הדאגה מפני חרם הנפט הערבי... והרצון להתחבב בעיני... ומתים בינלאומיים — כל אלה הם גורמים המורגשים כיום יותר מבעבר בקרב חוגים חשובים". מכאן מסיק הכתב, כי „בתנאי לחץ מסויימים אין לומר בבטחון שיש ערבות אמריקנית מוחלטת לקיומה של ישראל".

לסלי גלב מסכם: „בעבר נענתה וושינגטון לבקשות הסיוע של ירושלים, אלא שהעבר אינו יכול להעיד בודאות על מה שצפוי בעתיד".

„וושינגטון פוסט" כותב, כי עתה, אחרי הארכת המנדט של כוח או"ם בגולן חלה רגיעה מסויימת במזרח־התיכון. „אך זו רגיעה לזמן הקרוב, והסכנה של מלחמה חדשה, בטווח קצר יותר ארוך — בשארית". כותב העתון... „רק מצרים קיימת כרגע במעמדת... עם ישראל... ומסתבר שהרוסים מוכנים עתה להסכים לכך שד"ר קיסינג'ר ימשיך בדיפלומטיה שלו, המבוססת על הליכת צעד אחר צעד. בעוד שלמר ברז'נייב תינתן ההזדמנות לקדם את האינטרסים הסובייטים במסעו הקרוב למצרים ולסוריה".

הנשיא פורד ישא היום נאום לאומה

הנשיא פורד ינאם היום לאומה האמריקנית ולכורים, כי הוא ימסור פרטים על שיחות והסכם עם הסובייטים בדבר הגבלת הנשק האסטרטגי, כפי שהדבר לובן בפסגת ולאדיבוסטוק.

הקיבוצניקים בנצר־סירני הפתיעו: תומכים בממשלת־ליכוד

בוויכוח פומבי שנערך ביישוב, המסונף למפא"י, תקף ח"כ בן־פורת קשות את רבין על עמדתו בנושא הליכוד □ ח"כ פעיל: לליכוד סוכנים ב„העבודה"

מאת שלמה נקדימון, כתב „ידיעות אחרונות"

חברי קיבוץ נצר־סירני, השייך לאיחוד ה־קבוצות והקיבוצים (מפא"י), הכינו הפתעה לצוות מתווכחים, שהופיע בפניהם במוצאי־שבת, בדיון על השאלה: האם יש להקים ממשלת ליכוד־לאומי?

המתווכחים היו ארבעה. שניים בעד — חברי הכנסת מרדכי בן־פורת (העבודה) והלל זיידל (ל"ע); ושניים נגד — ח"כ מאיר פעיל (מוקד) והמזכיר המדיני של מפ"ם, נפתלי פדר.

בסוף הערב, כשכל צד מהמתווכחים היה בטוח שהצליח לשכנע את מאזיניו, „שלפו" חברי הקיבוץ את ההפתעה שהכינו לאורחיהם. ומכן, הסתבר, שלפני המופע, נערך מישאל פנימי בנושא הוויכוח. המידגם המייצג היה 120 חברים, מתוך 350. 80 צידדו בהקמת ממשלת ליכוד — 40 שללו.

במהלך הערב עסקו בן־פורת וזיידל בסטטיסטיקה. זיידל חישב ומצא, שיש עתה 74 חברי כנסת, המצדדים בצירוף הליכוד לממשלה (39 — ליכוד, 16 — העבודה, 15 — דתיים, 4 — ל"ע). בן־פורת פירט את 16 חברי מפלגתו, ה־תומכים בצירוף הליכוד (כל שבעת חברי הכנסת של רפ"י, שישה ח"כ במפא"י ושלושה מאחדות־העבודה).

תמונה קודרת

פעיל וסדר צייר בפני הנוכחים תמונה קודרת, שעלולה להתהוות, אם יצטרף הליכוד לממשלה. פעיל אף טען, כי בתוך מפלגת העבודה יש סוכנים לליכוד, העושים את מלאכתו.

לעומת זאת, ביקר בן פורת בחריפות רבה את יחסו של ראש הממשלה, יצחק רבין, לצירוף הליכוד, כפי שבא לידי ביטוי בהופעתו ביום ו' בפני עורכי־העיתונים.

„זוהי תגובה תמוהה ביותר", אמר בן־פורת. „רבין תובע את ליטרת הבשר מהליכוד. תגובתו של רבין אינה עולה בקנה אחד עם הצורך ב־יחסים בין־סיעתיים מקובלים. למעשה, לכוד רבין בהסתבכות המושפעת מלחצה של מפ"ם ומלחצם של חלק מראשי מפא"י. איני חושב, שהססנות היא תכונה בעלת עדיפות ראשונה אצל מנהיגים לאומיים. מניעים כיתתיים ואישיים, אינם יכולים לשמש צידוק לשלילת עיקרון לאומי".

שיחה לקידום

הדעות האחרונות, המובעות במפד"ל ובל"ע הן, כי בשלב זה לא צפויה הקמת ממשלת ליכוד־לאומי.

השר יצחק רפאל אמר בסוף השבוע, שהדבר אכן יקום — אבל, רק בעוד חודשיים־שלושה.

בכל זאת, אין המפד"ל מרפה מהנושא. מזכ"ל המפלגה, צבי ברנשטיין, טילפן אתמול לעמיתו, מזכ"ל העבודה, מאיר זרמי, וביקש ממנו לקבוע מועד לשיחה בין נציגי שתי המפלגות, כדי לקדם את העניין.

היום תארח סיעת המפד"ל בכנסת את נציגי הנהלת־הליכוד, כדי לדון במשותף בהקמת ממשלת ליכוד־לאומי. המפד"ל גם תקיים השבוע פגישה עם אנשי ל"ע בנדון.

גם החוג הרעיוני על־שם בן־גוריון במפלגת העבודה יצא בתקיפות רבה בעד הקמת ממשלת־ליכוד.

לקראת סיום מפעל העצומה
בעד שלטון ישראל
ביהודה ושומרון

אנו מבקשים את הוועדים המקומיים ואת כל המתנדבים, אשר בידיהם נמצאים גליונות עצומה חתומים, וכן גלויות חתומות, להעבירן ללא דיחוי, למטה העצומה המרכזי

ת.ד. 23062 תל־אביב, טלפון 248261.

חיתמו והחתימו על העצומה

הליכוד

גח"ל, הרשימה הממלכתית, המרכז החופשי, תנועת העבודה למען ארץ ישראל השלימה.

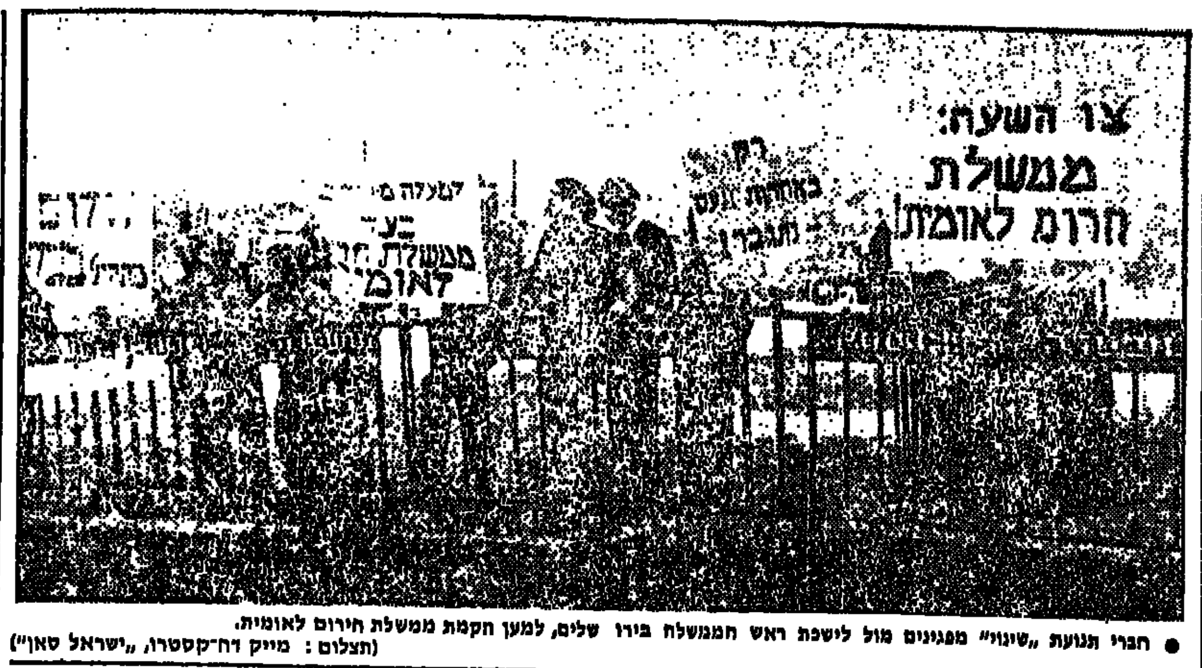

● חברי תנועת „שינוי" מפגינים מול לשכת ראש הממשלה בירושלים, למען הקמת ממשלת חירום לאומית. (תצלום: מייק דה־קסטרו, „ישראל סאן")

המורטוריום לרוזנבאום יסייע לחקירת עיסקות „סולל־בונה"

למרות שחוות־הדעת המשפטית טיהרה את המנכ"ל צבי רכטר מחשד של עבירות — ימשיך מבקר ההסתדרות בחקירת הפרשה □ הוועד־הפועל יכונס לדיון מיוחד

— מאת אריה אבנרי, כתב „ידיעות אחרונות" —

חוות דעתו של נשיא לשכת עורכי־הדין עו"ד יצחק טוניק, בה נקבע כי מנכ"ל „סולל בונה", צבי רכטר לא עבר עבירות פליליות תוך עסקיו עם טיבור רוזנבאום והחברות הוואדוזיות שלו, לא סתמה את הגולל על ה־פרשה. לחילופך, היא נתנה למבקר ההסתדרות, שלמה שטנגר, „אור ירוק" להמשיך בחקירה.

במכתבו אל מזכ"ל ה־הסתדרות, ירוחם משל כתב המבקר, בין היתר: „עם החלטת בית־המשפט ה־שוויצרי על מתן מורטוריום למשך שנה אחת לבנק של ד"ר טיבור רוזנבאום, נוצר סיכוי סביר להשיג את המיסמכים שחסרו להשלמת הביקורת בנידון; ולהגשת הממצאים הסופיים לוועדת מבקר ההסתדרות".

גנב פיקטיבי

חוות הדעת המשפטית, שהגיש בסוף השבוע שעבר עו"ד טוניק למבקר ההסתדרות מתייחסת בעיקר לשתי עיסקות שביצע „סולל־בונה":

□ עיסקה אחת נסבה על מתן מכתב חבות על סך 2 מיליון דולר בקשר להלוואה ש„סולל־בונה" ביקש לקבל מד"ר רוזנבאום. ב־מכתב זה, אשר נכתב ב־1 ביולי 1974, בשפה האנגלית, אישר מנהל „סולל־בונה", צבי רכטר, חוב פי־קטיבי בסך 2 מיליון דולר לזכות „אינטרנשיונל קרדיט בנק". כנגד מכתב זה

מסר ד"ר רוזנבאום בשם הבנק מכתב נגדי, בלא תאריך, המאשר את סילוק החוב הפיקטיבי בסך 2 מיליון דולר, ומאשר שאין כל התחייבויות כספיות ל„סולל־בונה".

● העיסקה האחרת נוגעת למתן שיטרי ביטחון על סך מיליון דולר, נוסף לשטרות שניתנו בסך 4.2 מיליון דולר כנגד הלוואה שניתנה ל„סולל־בונה". לאחר סילוק ההלוואה הוחזרו שטרות על סך 2.2 מיליון דולר בראשית השנה, ואילו 2 מיליון דולר נוספים משטרות החוב הובאו ארצה רק באחרונה. הם הוצאו מכספת הבנק בז'נבה בנסיבות בלתי־ברורות, בשעה שה־בנק היה עדיין סגור ותפוס על־ידי שילטונות שוויצריה. לעומת זאת, לא הוחזרו עד כה שיטרי הביטחון על סך מיליון דולר.

אפשרות אחרת

מסקנות עו"ד טוניק לג־בי עיסקה א': „בעניין אי־שור החבות של 2 מיליון דולר אומר מר רכטר, כי באותו זמן היתה „סולל־בונה" זקוקה לכסף, הוא פנה בחודש יוני 197 לד"ר רוזנבאום, שביקר אז באר־ץ וביקש ממנו סידור הל־וואה ל„סולל־בונה", בסך 2 מיליון דולר. לדבריו, הב־טיח ד"ר רוזנבאום לטפל בדבר, וביקש ממנו את אישור הנ"ל לצורך השגת הכסף. מר רכטר הסכים לכך, ונתן את האישור ב־האמינו, כי אכן דרוש ה־אישור לד"ר רוזנבאום למ־טרה זו.

„כדי לשמור על האינ־טרס של „סולל־בונה' ב־מיקרה שההלוואה לא תת־בצע, הוא ביקש וקיבל, ב־אותו מעמד, את המכתב ללא תאריך, אשר משמעו־תו ביטול החבות מעיקרה.

„מאידך, עולה במחשבה אפשרות אחרת והיא שמר רכטר נתן לד"ר רוזנבאום את אישור החבות בסך של 2 מיליון דולר על המכתב מיום 1 ביולי 1974. לפי בקשתו של ד"ר רוזנבאום, למטרותיו הוא. והדבר לא היה קשור עם ההלוואה ש־מר רכטר ביקש לקבל בש־ביל „סולל־בונה". אפשרי גם ש„סולל־בונה" לא חי־פש כלל הלוואה באותו זמן".

עו"ד טוניק טוען לחלו־פין כי קיימת הוכחה ברורה ש„סולל בונה" היה זקוק לכסף במועד הנ"ל וכי רכ־טר אומנם חיפש מקור להי־שגת הלוואה בסכום זה וב־דולרים דווקא.

מסקנת היועץ המשפטי לגבי עיסקה זו: „אין, לדעתי, כיום חומר מספיק לדחות את גירסתו של מר רכטר ולהפוך את ההשערה והחשד לעובדה. מן הראוי, איפוא, שהביקורת תבדוק את העניין בדיקה נוספת. במגמה לגלות עובדות נוס־פות. העשויות לזרוק אור על אופי העיסקה ומטרתה. אני יוצא מתוך הנחה מקו־בלת, כי טוב יותר להסתמך על ראיות ממקורות אוב־ייקטיביים".

הפיתרון — בבנק

לגבי העיסקה האחרת — קובע עו"ד טוניק — נש־אלת השאלה אם השטרות בסך מיליון דולר ניתנו בק־שר להלוואה בסך 4.2 מיל־יון דולר, או למטרה אח־רת, שאינה קשורה עם הל־וואה זו.

כנגד גירסתו של רכטר, כי השטרות הללו ניתנו כביטחון להלוואה הנ"ל, עומדת העובדה, כי אין ריי־שום לשטרות בפינקסי־ה־חשבונות של „סולל בונה" ואין גם בידיו של רכטר אישור בכתב מאת הבנק ששטרות אלה אינם לגביי־נה, אלא לביטחון".

יתר־על־כן, עצם העוב־דה שהשטרות הללו לא הו־חזרו ביחד עם השטרות האחרים, שניתנו להבטחת פרעון ההלוואה, יש בה מ־שום הצבעה על כך, כי שטרות אלה אינם קשורים עם ההלוואה הנ"ל.

מסקנת חוות הדעת ה־משפטית: „אני מציע לחפש את הפתרון בבנק בז'נבה ולדרוש מייד את החזרת השטרות האלה. סירובו של הבנק להחזיר את השטרות האלה והנימוק שיינתן ל־סירוב זה, הם אשר יעמי־דו במבחן את גירסתו של מר רכטר, וזה אשר עשוי לגלות אם השטרות ניתנו למטרה אחרת כל־שהי.

הוועדה המרכזת של ה־הסתדרות אשר דנה אתמול בחוות הדעת המשפטית ב־קשר לעיסקות „סולל־בונה" וד"ר טיבור רוזנבאום, החליטה לזמן ליום רביעי ה־קרוב בשעה 6 בערב את הוועדה המרכזת ואת הוועדה המנהלת של „חברת־ה־עובדים". להמשך הדיון ב־דו"ח מבקר ההסתדרות; ב־אותו מעמד תהיה גם התיי־חסות לחוות הדעת המש־פטית.

כן הוחלט לכנס את מליאת הוועד הפועל של ההס־תדרות ביום א' הבא, לדי־ון באותו נושא.

קציני־משטרה בכירים הועלו בדרגה

טקס העלאתם בדרגה של 7 קצינים בכירים במטה ה־ארצי של משטרת ישראל התקיים אתמול אחה"צ ב־לשכת המפקח הכללי רב־ניצב שאול רוזוליו. כל ה־קצינים הועלו לדרגת ניצב־משנה.

ואלה הקצינים שהועלו בדרגה: אברהם תורגמן, רפאל יעקבי, קורט מזוס, דוד קראוס, חנה חריש, צבי אלתר וד"ר בנימין קולטון.

הוצא צו־ביניים נגד סגירת העתון „אל־פג'ר"

— מאת תופיק חורי, כתב „ידיעות אחרונות" —

בית המשפט הגבוה לצדק נתן אתמול צו ביניים האוסר על שרי הבטחון והפנים להוציא צו סגירה נגד העתון „אל פג'ר" המופיע בירושלים המיזרחית.

הצו ניתן על־ידי השופט חיים כהן, לבקשת עורך עתון „אל־פג'ר", חנא סמעאן סניורה. העתירה תידון בקרוב בפני הרכב של שלושה שופטי בית־המשפט העליון.

בעתירה נאמר, כי באחרונה הופיעו בעיתונות ה־ישראלית ידיעות שהשלטונות עומדים לסגור את הע־תון, בשל קו קיצוני של הסתה הנקוט בידו. סניורה מכחיש בתוקף, כי עיתונו מנהל הסתה נגד שלטונות הבטחון. הוא מציין, כי פיקוח של הצנזורה די בו כדי למנוע פירסום חומר שאינו רצוי לשלטונות.

העותר טוען, כי עיתונו מטיף לשלום צודק בין יש־ראל לארצות־ערב תוך הב־טחת זכויותיו החוקיות של העם הפלשתינאי, וגם של העם בישראל.

„גישתנו החיובית של ה־עותר ועיתונו לכך שאש"ף מייצג את העם הערבי ה־פלשתינאי", נאמר בעתירה, „היא נחלתם של כל עי־תוני מיזרח ירושלים, של מירב האוכלוסיה בשטחים המוחזקים, וכן של חלקים מהאוכלוסיה בתוך ישראל. יתר־על־כן, החלטות ה־או"ם האחרונות, מלמדות, כי רוב מדינות העולם שו־תפות לגישה זו".

טורבינות־רוח להפקת חשמל יקומו בהרי הגלבוע

— מאת איתן מור, כתב „ידיעות אחרונות" —

המחלקה לפיסיקה בטכניון בחיפה מתכננת פרוייקט נסיוני לניצול אנרגיית הרוחות להפקת חשמל, שיבוצע בשיתוף עם מוסדות מחקר אמריקניים ומשרד המסחר והתעשייה.

יוזם הפרוייקט, פרופסור פטר רוטמן, מהטכניון, מסר כי בשלב ראשון יוקמו כ־15 טחנות־רוח על הרי ה־גלבוע, או גבעת המורה, שייצרו כאלף קילוואט חש־מל. החשמל יסופק לקיבוץ עין־חרוד, אשר הסכים ל־השתתף בניסויים.

נסיון נוסף לניצול אנר־גיית הרוחות בקנה מידה קטן יותר יבוצע בכפר הרוב שבגולן. במקום זה יוחל בבניית טורבינת־רוח קטנה, אשר תפיק 3 קילוואט חשמל.

יצויין, כי בשנות החמי־שים הוקמה טחנת־רוח קט־נה לייצור חשמל באילת וה־יא פעלה במשך שנה. המהנדס אליעזר צור, מ־קיבוץ שער הגולן העוסק זה 50 שנה אחרי בעיות ניצול כוח הרוחות בעו־לם להפקת חשמל, חזר ופנה למשרד המסחר וה־תעשייה בהצעה לבדוק את האפשרויות של ניצול אנר־גיית הרוחות בארץ [illegible] חשמל.

במכתב ששיגר [illegible] הממשלה מציין צור, כי [illegible] פוטנציאל [illegible] הרוח שבהרי הגליל [illegible] 700 טורבינות רוח [illegible] חשמל בתפוקה שנתית [illegible] 700 מיליון קילוואט [illegible]

השתעשעו ברובה־אוויר ופצעו שלושה

צעיר בן 16 וחברו [illegible] דוד, שהשתעשעו ברובה אוויר, וירה בן לעבר [illegible] ריו, פצע שלושה [illegible] שניים מהנערים נפצעו ב־רגליהם, ואחד בחלק ה[illegible] ין של גופו. [illegible] לחקירה, והרובה, [illegible] ברשותו ברשיון, [illegible] על־ידי המשטרה. בחקירתו טען הנער [illegible] לא ידע שהרובה מס[illegible] לסטות מן המרחק שבו [illegible] — 10 מטרים.

חייל־מילואים נאשם בזיוף סוג בריאות

מאת איתן מור, כתב „ידיעות אחרונות"

בבית הדין הצבאי במח' המרכז נפתח אתמול משפטו של חייל מילואים, ה[illegible] מואשם בזיוף הפרופיל ה[illegible] רפואי שלו, [illegible] כדי להשתחרר משירות מי־לואים. הנאשם כפר ב[illegible] מה שיוחס לו.

התובע הצבאי, סרן [illegible] שוהם, טען בבית הדין, כ[illegible] הנאשם שינה את הפרופיל שבתעודה הצבאית [illegible] ל־27, בעת שהתעודה היתה ברשותו.

בבית הדין הופיעו [illegible] מול כמה עדי־תביעה, [illegible] טען, כי המיסמך בו [illegible] הזיוף, היה ברשות ה[illegible] שם. עדים נוספים [illegible] את עדותם בישיבה ה[illegible] של בית הדין.

על הנאשם מגינות [illegible] גילי סלד.

1100 דו"חות במבצע נגד עישון־אסור בירושלים

1,100 דו"חות על עי־שון במקומות ציבוריים [illegible] שמו בחודש האחרון [illegible] שלים. במבצע לאכיפת ההוראות נגד עישון של [illegible] ריית ירושלים ומשטרת [illegible] בירה.

כל הקודם זוכה!!

רק השבוע!!

בימים:
שני, שלישי, רביעי וחמישי
השבוע פתוח עד 10 בלילה

חיסול המלאי הקיים

של 40 דגמי ריהוט סלון ופינות אוכל

בהנחות עצומות

אפילו עם אפשרות תשלומים

ד ה י ט י
אליהו גליל

בגבעתיים: רח' סירקין [illegible]
אוטובוסים: [illegible]

בן 90 נתבע להגדיל המזונות לגרושתו

הספיק לשאת שמונה נשים ולהביא לעולם 27 צאצאים

— מאת צבי טל, כתבנו בחיפה —

ישיש כבן 90 שהתגרש מאשתו לפני 27 שנים, אינו רווה נחת ממנה גם בערוב ימיו. בימים אלה הגישה האשה תביעה להגדלת מזונותיה מ־50 ל"י בחודש שנפסקו לה לפני נו שנה, ל־500 ל"י בחודש.

נימוקה: אין היא יכולה לכלכל עצמה ב־סכום המיזערי שנקבע לה; ואילו הנתבע הינו עתיר נכסים.

הישיש הנתבע אינו רק עתיר נכסים כטענת האשה. הוא גם עתיר נשים, ומספר צאצאיו מגיע ל־27.

מעמד האשה

אחת משמונת נשותיו היא זו התובעת אותו עתה. אך קדמה לה גרושה אחרת שאף לה פסק בית־הדין הרבני מזונות.

התובעת הנוכחית נישאה לו בטוניס לפני 31 שנים וילדה לו שתי בנות. נשים אחרות היו פו־ריות יותר. לאשתו השמינית שעימה הוא חי כיום, שמונה ילדים.

בית־הדין הרבני קבע שעל־פי ההלכה תובעת המזונות אינה גרושתו של הישיש, אלא אשתו לכל דבר. הסיבה: בטוניס אומנם אושרו הגי־רושין. אולם, משהגיעו שליחי בית־הדין למסור לאשה את גט הכריתות — סירבה לקבלו.

טען הישיש: „אכן, היא סירבה לקבל גט. היא התנתה את קבלת הגט בסיום והליכים ה־משפטיים בענייני ממון. אבל, היא לא עמדה בדיבורה. ולכן יש לראותה כאילו גורשה כדת". אך הדיינים לא קיבלו דעתו.

רק אחת

מדוע הירבה לו נשים?

הסביר הישיש: „אם אחת אינה בסדר, אני מגרש אותה ולוקח אחרת במקומה. מעולם לא החזקתי יותר מאשה אחת בביתי".

בדיון שהיה בימים אלה בקשר לתביעת אשתו־גרושתו להעלאת שיעור המזונות, לא הו־פיע הישיש. במקומו הופיעה אשתו הנוכחית ש־הסבירה, כי בעלה אינו חש בטוב.

ספקו הדיינים: „שובי אל בעלך ואמרי לו, כי הוא חייב לבוא ואם אומנם אינו מסוגל לבוא — ימנה לו אדם שיופיע בשמו".

● דפנותיו של משאית שהובילה חלקי ארגזים, נפתחו תוך כדי נסיעה — וכל המטען התפזר על הכביש. המיקרה אירע בצומת בית־דגן וגרם להפרעות בתנועה. (תצלום: ישראל סימיונסקי, „ישראל סאן")

תקציב המדינה יקוצץ השנה בעוד חצי מיליארד ל"י

הפגיעה העיקרית תהיה כנראה בתוכניות בנייה של בתי־חולים ובתי־ספר □ תיתכן האטה בבנייה לעולים ולזוגות־צעירים

— מאת צבי קסלר, כתבנו הכלכלי בירושלים —

תקציב המדינה יקוצץ, מעתה ועד סוף שנת התקציב בשיעור של 125 מיליון לירות בחודש. בסך הכל — קיצוץ של חצי מיליארד לירות.

ההחלטה על כך נתקבלה אתמול בממשלה. כשזו הוטלה, למעשה, על שר־האוצר, מר יהושע רבינוביץ, לקבוע את פרטי הקי־צוצים, על דעת כל הממ־שלה. אגב, זו הפעם הרא־שונה שהשרים החליטו מה־אחר להשאיר בידי שר־האוצר את הסמכות לקבוע את הקיצוצים במשרדים השונים. עד כה נהוג היה להטיל דבר זה על ועדות שרים.

כבר בימים הקרובים מת־כוון שר־האוצר להגיש את רשימת הקיצוצים.

הממונה על התקציבים באוצר, ארנון גפני, מב־טיח, כי מעתה והלאה לא יותחלו בביצוע של שום פרוייקט, אף אם אושר ב־תקציב, לא יתחילו בבניי־תם של כבישים חדשים, או מרכזיות טלפונים. אפ־לו תוכניות־שיכון יופסקו — ורק תוכניות לזוגות צעירים, עולים ומעוטי־יכולת לא ייפגעו. אם כי תחול, אולי, האטה בקצב הבנייה.

קיצוץ בקיצוץ

למעשה, הגיש אתמול שר האוצר הצעה לקצץ את התקציב ב־600 מיליון ל"י מהיום ועד סוף השנה התקציבית. אולם, הממשלה החליטה לקצץ מקיצוץ זה 100 מיליון ל"י, ולהסתפק בקיצוץ של חצי מיליארד לירות.

הכוונה היא לקצץ רבע מיליארד לירות מתקציב הבטחון, ואת השאר מתק־ציב הפיתוח והתקציב ה־רגיל.

לאחר שלפני מספר חו־דשים קוצצו כבר מיליארד לירות מן התקציב, קיצוץ נוסף זה מחייב עוד הידוק החגורות בשירותים הממ־שלתיים. (קיצוץ של חצי מיליארד ב־4 חודשים, פי־רושו, בחשבון שנתי: מיליארד וחצי לירות).

מי ייפגע?

ההערכה היא שכל דבר שניתן לקצץ בו — יקוצץ.

אולם, את פרטי הקיצוצים — ומי ומי ייפגע — נדע בעוד ימים מספר.

בימים אלה יקיים אגף התקציבים דיונים אינטנ־סיביים עם משרדי הממשלה השונים.

יש להניח שבין הנפ־געים שייפגעו במידה מש־מעותית יהיו: משרדי ה־חינוך והבריאות, שלהם תקציבי בנייה גדולים של בתי־ספר ובתי־חולים.

ח"כים לא יורשו לשרת במילואים החל בדרגת אל"מ

— על כך החליטה אתמול הממשלה בהימנעות שרי המפד"ל שדרשו את שיבוצו של אריק שרון בצה"ל □ אושרה נסיעת אלון לוושינגטון □ נוסח ההודעה בוולדיבוסטוק לא היה שונה מהודעות אמריקניות סובייטיות קודמות למרות רבאט והחלטות האו"ם □ נמתחה ביקורת על הסכם השכר ב„בנק ישראל" — אך הוא לא בוטל □ בקרוב, דיון על ועדת־שרים לבטחון

— מאת אריה צימוקי, כתב „ידיעות אחרונות" —

תוך הימנעות שני שרי המפד"ל, החליטה את־מול הממשלה, כי חבר כנסת לא יוכל לשרת ב־מערך המילואים, במינוי שדרגתו מאלוף־מישנה ומעלה.

הדיעה הכללית קבעה, כי לא ייתכן שחבר־כנסת, ה־נהנה מחסינות פרלמנטרית, ואשר רשאי לבקר ולפקח, יתמנה לתפקיד פיקודי בכיר בצה"ל. במלים אח־רות: לא ייתכן שאדם, ה־נמצא בגוף מבצע ישב גם בגוף מבקר ומפקח.

רוב השרים, אשר דיברו בנושא זה, סברו כי מינוי חבר־כנסת לתפקיד פיקודי בכיר במילואים עלול לפ־גוע במיבנה צה"ל ולשבש סדרים.

הנחיית הממשלה מאת־מול אינה מבטלת את ה־הסדר הנהוג לגבי שיבוצם של חברי־כנסת בתפקידים שונים בצה"ל, בדרגות נמוכות מזו של אלוף־מישנה. לפי הנוהג קובעת ועדת מיש־רד־הביטחון, את שיבוצו של חבר־כנסת במילואים.

השר יצחק רפאל לא התנגד עקרונית להנחיות שאושרו על־ידי הממשלה בדבר מינויים של חברי כנסת במערך־המילואים. אך, הוא הביע את צערו על כך, כי לא נמצאה עד כה דרך לשבץ את אלוף (מיל.) אריק שרון במערך המילואים.

וולדיבוסטוק ודמשק

הימנעותם של השרים יצחק רפאל ומיכאל חזני באה, איפוא, להביע את צערם על אי־שיבוצו של האלוף שרון.

בתחילת הישיבה סקר שר־החוץ, יגאל אלון, את ההתפתחויות המדיניות ה־אחרונות. הוא הסביר, כי בהודעה הסובייטית־אמרי־קנית המשותפת, שפורסמה בתום ביקורו של הנשיא פורד בוולדיבוסטוק, לא שונה הנוסח בנושא הפלש־תינאי, מזה שפורסם ב־מיפגשים קודמים של ראשי שתי מעצמות־העל.

נראה, כי נוסח ההודעה בנושא זה לא הושפע על־ידי תוצאות ועידת רבאט, או ההחלטות האחרונות של עצרת או"ם.

אשר לוועידת ז'נבה, הב־היר שר־החוץ, כי הוסכם לכנסה לאחר שורת מגעים ודיונים מוקדמים בין ה־צדדים, באמצעות ד"ר הנרי קיסינג'ר. "רק לאחר שתהיה התקדמות ממשית במגעים אלה, יידון עצם הכינוס של הוועידה.

בסקרו את החלטת מו־עצת־הביטחון בדבר הארכת המנדאט לכוח־החירום של האו"ם בצפון, סיפר אלון, כי נוסח ההחלטה נתקבל על דעתנו ואילו טיוטת הצעת־החלטה של הסורים נדחתה. הוא הדגיש, כי ה־החלטה בדבר הארכת המנ־דאט נתקבלה ללא תנאים חדשים, או תביעות חד־שות, מצד הסורים.

שר־החוץ מסר, כי המימ־של האמריקני מכחיש נמר־צות את הידיעה האומרת כאילו ניתנה בוולדיבוסטוק התחייבות אמריקנית לת־בוע מישראל להכיר ב־אש"ף. תמורת התחייבות סובייטית לתבוע מאש"ף להכיר בישראל.

כן הוכחשה הידיעה כי־אילו הבטיחו האמריקנים לסורים לכנס את ועידת ז'נבה בינואר, כתמורה ל־הסכמתם להאריך את המנ־דאט לכוח־החירום של ה־או"ם.

בהמשך סקירתו מסר ה־שר אלון, כי מזכיר האו"ם, ד"ר קורט ולדהיים, נת־בקש לפנות למצרים בדבר מתן אפשרות לישראל ל־חפש אחרי גופות 57 הנע־דרים באיזור התעלה.

נסיעה לשיחות

הממשלה גם אישרה את־מול את נסיעתו של שר־החוץ, יגאל אלון, לוושינ־גטון לשיחות עם ראשי ה־מימשל האמריקני, ביניהם הנרי קיסינג'ר ושר האוצר, וויליאם סיימון.

מר אלון ייפגש גם עם חברי ועדת החוץ והביטחון של שני בתי־הקונגרס. הוא יופיע בפני נציגי כלי־ה־תיקשורת ובפני „מועדון־הנשיאים" בניו־יורק.

הביקור ייערך לפי יוזמתו של שר החוץ האמרי־קני, הנרי קיסינג'ר, אשר עשוי לבוא לאיזור בתח־ילת ינואר 1975. בשיחות ילובנו ה־אפשרויות משוגות לקידום הסדרי־שלום עם המדינות השכנות, ובעיקר עם מצ־רים. כן יידונו נושאים דו־צדדיים בתחומי הביטחון והכלכלה.

במשך שעה ומחצה קיי־מה הממשלה דיון ער ב־הסכם־השכר החדש שבין הנהלת „בנק־ישראל" לבין עובדיו. לדעת כל המשתת־פים בדיון — חורג הסכם זה מהמדיניות הכלכלית ה־חדשה ומהסכמי השכר. רוב השרים מתחו ביקורת חרי־פה על ההסכם.

הממשלה החליטה להס־תייג מהסכם זה. היא גם החליטה לחייב את הנהלות החברות הממשלתיות וה־תאגידים הממשלתיים שלא לחתום על הסכמי־שכר חד־שים, בלי לקבל מראש את אישור ועדת השרים לענ־ייני־שכר. עם זאת, לא נת־קבלה החלטה בדבר ביטול ההסכם.

נגיד „בנק־ישראל", משה זנבר, הודה, בישיבת את־מול, כי הסכם־שכר זה חו־רג מן המדיניות הכלכלית.

(סוף בעמוד 6)

ההסתדרות לא אישרה הארכת הסכמי־השכר בשנה נוספת

הוועדה המרכזת קיבלה את הסדר תשלום תוספת היוקר: עד 200 ל"י בחודש במזומן; והיתר — באיגרות־חוב

— מאת אריה אבנרי, כתב „ידיעות אחרונות" —

הוועדה המרכזת של ההסתדרות אישרה אתמול את ההצעה לתשלום תוספת היוקר, כפי שהועלתה בסוף השבוע שעבר בפגישה בין שר האוצר וצוות עוזריו, נציגי המעסיקים וראשי ההסתדרות.

החלטות הוועדה קובעות:

□ תוספת היוקר שתשו־לם לעובדים ממשכורת ינואר (שתשולם בפברואר) ואילך תהיה מלאה ושי־עורה יחושב על בסיס ה־מדד של נובמבר 1974, והיא תסתכם בשיעור של 30 אחוז משכר היסוד (עד תיקרה של 1000 ל"י).

קבוצות השכירים, שתו־ספת היוקר שלהן היא עד סכום של 200 ל"י בחודש יקבלו את כולה במזומנים. קבוצות השכירים שלהם מגיעה תוספת יוקר שנעה בין 200 ל"י ל־300 ל"י בחודש — שהיא התוספת המכסימאלית — יקבלו 200 ל"י במזומנים, והיתר ב־איגרות חוב, אשר תנאיהן יקבעו בין הצדדים.

□ במשכורת חודש דצמבר ישולם תשלום מיוחד בשי־עור של 30 אחוז משכר ה־[illegible] כדי לפצות על ה־התייקרויות. על תשלום זה לא יחולו התנאים הסוציא־ליים הנלווים, החלים בדרך כלל על תוספת היוקר. עם זאת אין לראות בתשלום זה מיקדמה, או הלוואה, ש־יש להחזירה למעסיקים.

ההסתדרות מותירה לעצ־מה אופציות פתוחות לגבי תוספת היוקר שתשולם ב־יולי 1975, ואשר בה צריכות לבוא לידי ביטוי הש־פעות התוכנית הכלכלית ה־חדשה. כן לא התחייבה ה־הסתדרות להסכים להארכת הסכמי השכר בשנה כפי ש־תובעת הממשלה.

נראה שאם תסכים הממ־שלה להאריך את מס־הערך המוסף, העלול להביא, ל־דעת ההסתדרות, להתייק־רויות נוספות, תסכים ה־הסתדרות להאריך את הס־כמי השכר.

„באמת שאפשר להפסיד שנתיים בגלל עלבון זה"...

— כתבה אשה לבית־המשפט לתעבורה בחיפה, לאחר שגילתה שבכתב האישום צויין, כי גילה הוא 33, במקום 31

האשמה, שהובאה את אשת אומצין מירושלים אל בית המשפט לתעבורה בחיפה, לא היתה חמורה ביותר, אבל, כתב־האישום שנשלח לביתה, הרתיח את דמה של הנאשמת. הוזכר בו, כי היא בת 33.

„האם לא די בכך, ש־אשה אינה אוהבת שמזכי־רים לה את גילה", כתבה הנאשמת לבית־המשפט, „הרי שמצאתם לנכון להו־דיעני, כי אני מבוגרת ב־שנתיים מכפי שהנני. ב־אמת, אפשר להפסיד שנ־תיים מהחיים מעלבון כזה"...

כדי להוכיח את טענתה אף היתה הנאשמת מוכנה להוציא לבית־המשפט את תעודת־הלידה שלה.

התובע המשטרתי, רס"ר שמש, שהוזמן ללשכת שופט־התעבורה, מיכה ליני־גשטראוס, כדי להבהיר את העניין, הודה, כי נפלה טעות בציון גילה של ה־נאשמת. הוא קיבל את גיר־סתה, שגילה של אשה אינו מן הדברים, שיש לפרסמו ברבים. אולם הוא לא ראה מקום לביטול האשמה עצ־מה.

השופט, שעיין בחוק סדר הדין הפלילי, אישר את טענת התביעה. הוא ציין בהחלטת־ביניים, כי החוק אינו מחייב את התביעה לציין את גילו של נאשם. אלא רק את שמו ומענו. מכאן, שלא היתה חובה על התביעה לציין את גילה של הנאשמת, ובוודאי שלא ל־הוסיף על שנותיה.

לאחר שהנאשמת, בת ה־31, לא ביקשה למחוק את גילה מכתב־האישום אלא לתקנו — נעתר בית־המשפט לבקשתה, וגרע שנתיים מן הגיל שצויין בכתב־ה־אישום. (ע.)

הרצאות לזכרו של פרופ' א. רפפורט ז"ל

בית־הספר לרפואה של אוניברסיטת תל־אביב, ב־שיתוף עם ההסתדרות ה־רפואית בישראל עורכים ה־ערב, הרצאות לזכרו של פרופ' א. רפפורט ז"ל, ד"ר אליהו לחייא, מנהל מחלקה פנימית בבית החולים „איכילוב" [illegible] הערב. [illegible] שתי הרצאות: של פרופ' אריה הראל, [illegible] תל־אביב ושל פרופ' ש. שאלתיאל ממכון ויצמן ל־מדע.

ההרצאות תתקיימנה ה־ערב, בשעה 8, בבית החו־לים „איכילוב" בתל־אביב.

מבנים מודולריים מפלדה

חזקים ועמידים בפני גשם.
נוחים לפרוק והרכבה.
ניתנים להרכבה בגדלים וצורות שונים. אפשרות להובלה עם בידוד. משמשים כמחסן, משרד וכו' לקבלנים, כסוכה, כביתן ועוד.

ברטון המגון וייצור בע"מ
תל־אביב, דרך הברזל 26
טל. 473831 ־ 476206

כוננות הוכרזה באילת בגלל הודעה כוזבת של עורך־דין

האיש הסתכסך עם תייר וביקש שיעצרו אותו □ משלא נענה בדה סיפור, כי התייר נושא חומר נפץ ומתכוון לבצע פיגועים □ נעצר ויועמד לדין

משטרת אילת עצרה אתמול עורך־דין, בחשד במסירת הודעה כוזבת, אשר גרמה נזק לציבור ואשר בעקבותיה הועמדו צה"ל והמשטרה במצב כוננות.

האיש הגיע למשטרה ב־מוצ"ש וביקש לעצור תייר, אשר לדבריו נמלט במכוניתו לאחר שהמלונן עזר לו לתקנה במוסך. המלונן טען, כי כתוצאה מבריחתו של התייר נדרש הוא לשלם במקומו. הוא דרש, כי יוקמו מחסומים בכביש המוליך צפונה, אך במשטרה הוסבר לו, כי אין מקימים מחסומים על תלונות כגון זו וכי הטיפול בנושא זה אינו ענין למשטרה אלא לרשויות ה־אזרחיות.

בתגובה על כך אמר ה־מלונן, כי הוא חושב שה־תייר נושא בכליו חומר נפץ וכי בכוונתו לבצע פיגועים באיזור המרכז. אז יצא שו־טר עם המלונן במכוניתו השכורה, כדי לנסות לאתר את התייר בסביבות אילת. משלא נמצאה כל מכונית בסביבה פנו השניים לשוב לאילת, אך בדרך פנה ה־מלונן לסיור של צה"ל ו־הודיע, כי מכונית של תייר נושאת כמות חומר נפץ וכי התייר מתכוון לבצע פיגו־עים. אנשי הסיור דיווחו על כך מייד למפקדתם, וזו דאגה להכניס את כוחות הבטחון לכוננות גבוהה.

כאשר חזרו המלונן והש־וטר למשטרה, סיפר השו־טר למפקד על השתלשלות המקרה. המשטרה חקרה את המלונן, ואז הודה, כי הודיע מה שהודיע כדי לגרום למעצרו של התייר.

באותה עת עצר מחסום של המשטרה בדימונה מכו־נית של תייר שבא מאילת. האיש עוכב בחקירה, כי לא היו דבריו מעולם. לדבריו הכיר את המלונן בתחנת דלק באילת והוא עזר לו לעשות תיקון קל במכוניתו.

התייר שוחרר בדימונה ו־אילו המלונן נעצר באילת והואשם במסירת עדות כוז־בת והבאת נזק לציבור. (עתי"ם)

מכונת האמת – ועלילת השקר

מאת **שבתי פורטנוי**, כתב "ידיעות אחרונות"

מכונת־האמת של המשטרה הפכה להיות ב־אחרונה "מבוקשת" על־ידי נאשמים רבים, המ־צפים להיבדק בה, כדי להוכיח את חפותם מכל אשמה. אחת הבקשות, שהופנו באחרונה בעניין זה, היתה של תושב כפר מיעוטים במרכז הארץ, שמישפטו נערך בבימ"ש השלום בכפר־סבא.

אם ובתה, תושבות הכפר, התלוננו במשטרה, כי שכנם פרץ לביתם, בזמן העדרו של הבעל, ועשה בהם מעשים מגונים.

תושב הכפר נעצר כחשוד במעשה. הוגשה תביעה נגדו, והעדויות שניגבו מהאם ובתה נראו תחילה די אמינות. ואז פנה הנאשם לשופט ר' ביקש: "תנו לי להיבדק במכונת האמת. אני חף מפשע! תיווכחו בכך!"

התביעה הסכימה. הבדיקה נערכה — והוברר כי האיש דובר אמת. לאור זאת, בוטלה התביעה נגדו והאיש זוכה מכל אשמה. אז הוכרה, כי האם ובתה בדו את הסיפור, כדי להתנקם בשכנם על רקע יחסים שבינו לבינה.

השופט, מר בוכוויץ, התייחס בהערכה למי־קרה זה. ובמיכתב ששלח לראש המחלקה לזיהוי פלילי, תת־ניצב מאיר קפלן, ציין כי לולא ה־בדיקה היה בית־המישפט מרשיע את הנאשם.

פרופ' יעקב מנציל – מנכ"ל משרד־הבריאות

פרופ' יעקב מנצ'ל מונה אתמול לתפקיד מנכ"ל משרד־הבריאות על פי המלצת שר־הבריאות, ויקטור שם־טוב.

פרופ' מנציל נולד בשנת 1923 ברומניה. בשנת 1949 עלה לארץ ואת לימודי ה־רפואה סיים בשנת 1951 ב־בית־הספר לרפואה של ה־אוניברסיטה העברית "הדסה" בירושלים. ולאחר מכן שירת בצה"ל כרופא.

פרופ' מנציל שימש בתפ־קידים רפואיים בכירים שו־נים והאחרון בהם — מנהל בית־חולים "שערי צדק" בירושלים. הוא מש־מש גם כמרצה בכיר באוני־ברסיטה העברית.

טלפון אחד – ברבע מיליון ל"י

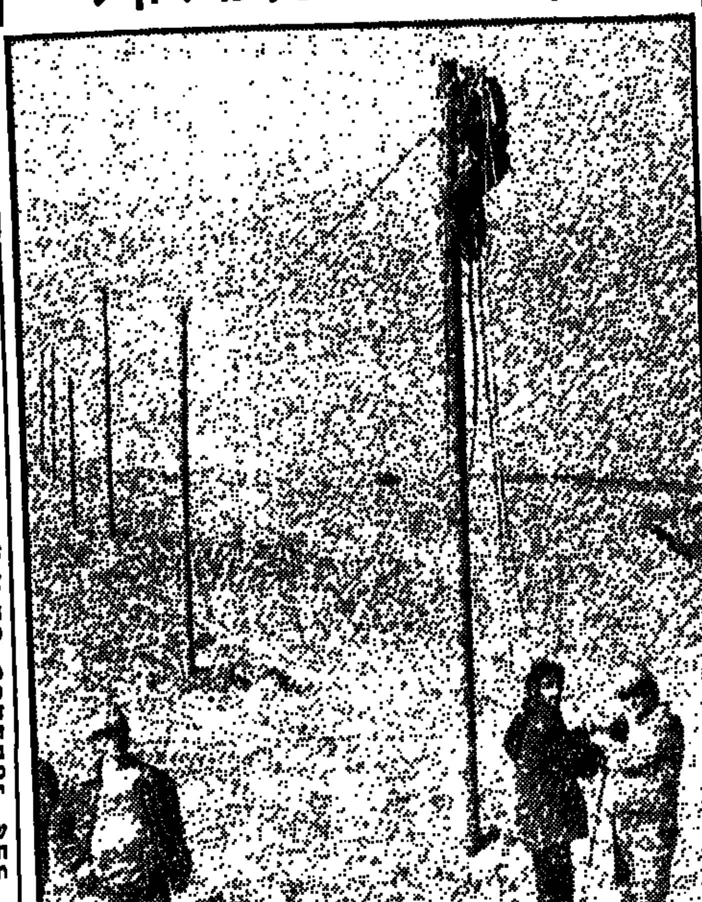

הקו היקר ביותר: עובדי משרד התקשורת מותחים קו טלפון מערד, לאורך 18 ק"מ, אל מאהלו הבדואי של ח"כ שייך אבו־רביע. התקנת הטלפון עולה רבע מיליון לירות. (צילום: דוד דיספיש — "י.פ.פ.א.")

קיצוצים בקיבוצי הקיבוץ־הארצי

יבנו דירות בגודל 44 מ"ר; קיצוץ של חצי מיליון בתקציב

רמת הצריכה של קיבוצי השומר הצעיר תקוצץ בשמונה אחוזים בשנה הקרובה — על כך נמסר אתמול בדיון על היערכות הקיבוץ הארצי, בעקבות התוכנית הכלכלית החדשה.

בדיון, שנערך בעת ישי־בת הוועד הפועל של ה־קיבוץ הארצי בגבעת־חבי־בה, נמסר, כי במיסגרת ה־מדיניות החינוכית של הקי־בוצים לא יעלה גודלן של הדירות הניבנות לחברים על 44 מ"ר; המלאי שבר־שות הקיבוצים יוקטן רק לצרכים אופרטיביים ובתוכ־נית ההשקעות לשנה הק־רובה יתבססו הקיבוצים רק על מקורות הון חוזר פני־מיים.

שורת קיצוצים וצימצו־מים ינקטו גם פעילי הוועד הפועל של הקיבוץ־הארצי. הרכב שברשות הפעילים יושבת יום אחד בשבוע; הפעילים ישתמשו בתחבו־רה הציבורית בנסיעותיהם בתוך העיר; הוחלט על שי־מוש בדלק זול; יופסק מי־זוג־האוויר בשעות הצה־ריים, בבית הקיבוץ האר־צי, יוטל פיקוח על שיחות־טלפון ועוד.

קיצוץ של 470.000 ל"י חל בתקציב הוועד הפועל של הקיבוץ הארצי לשנת 1975. לעומת התקציב אש־תקד, והוא יעמוד השנה על 7.416.500 ל"י.

קריאה לתלמידי השמיניות להתנדב ל"משמר־האזרחי"

לאחר חנוכה ייצאו המחזורים הראשונים לאימונים בנשק

מועצת התלמידים הארצית יצאה אתמול בקריאה לכל תלמידי השמיניות במדינה להתנדב ל"משמר האזרחי" ולהירשם אצל נציגי מועצות התלמידים בבתי־הספר.

בהודעה, שפורסמה באמ־צעות דובר משרד־החינוך והתרבות, מודה מועצת ה־תלמידים הארצית לממשלה על החלטתה להיענות ליוז־מתם ולאפשר לתלמידי ה־שמיניות להשתלב ב"מש־מר האזרחי".

מועצת התלמידים מדגי־שה בהודעתה, כי היא אינה מתעלמת מעומס הלימודים הרב המוטל על תלמידי ה־שמיניות כהכנה לבחינות ה־בגרות ומכך שבתום הלי־מודים יגוייסו השמיניסטים לצבא. המועצה אומרת, כי גם עול הלימודים וגם ה־גיוס הצפוי, אינם צריכים להרתיע את התלמידים מ־למלא את חובתם האזרחית ולהשתלב בפעולות הסיור והשמירה במשך 3—4 שעות בשבועיים בלבד.

מיד לאחר חופשת חג ה־חנוכה ייצאו ראשוני ה־שמיניסטים למחזורי אימו־נים בנשק בני 3 ימים כל אחד בבסיסי הגדנ"ע. ה־יציאה לאימונים תהיה ב־מסגרת כיתתית, אך החש־תלבות ב"משמר האזרחי" תהיה על בסיס התנדבותי.

מועצת התלמידים פנתה לכל אותם תלמידי השמי־ניות שכבר עברו קורס מיו־חד לשמירה ולאבטחה מ־טעם הגדנ"ע ומוכנים להת־גייס ל"משמר האזרחי" לפ־נות בדחיפות אל המועצה בצירוף פרטים אישיים. כתובת המועצה: רחוב פת־חיה 2, תל־אביב.

פניה לרבנים הראשיים לפסוק בפרשת המורים שנמלטו ממעלות

הרבנים הראשיים לישראל הרב גורן והרב עובדיה יוסף, התבקשו לפסוק הלכה אם למורים שליוו את תל־מידי בית הספר בצפת, אשר נהרגו במעלות, מותר היה להימלט ולהציל את נפשם. בקשה זו הופנתה על־ידי עו"ד דב שילנסקי, בעקבות פסק־הדין, אשר הוצא באחרונה, ואשר בו נקבע, כי צדקו המורים ש־הצילו את עצמם ממוות, ב־טרם ניסו להציל את התל־מידים. עו"ד שילנסקי טוען, כי חונך לפי ערכים שונים לחלוטין מפסק הדין האמור וכי על מנת למנוע שינוי ערכים, הן אצלו והן אצל אחרים, על הסמכות העליו־נה להוציא פסק הלכה, ש־יבהיר את הסוגיה החשובה.

ייבדקו אפשרויות החסכון במשרד החינוך

מנכ"ל משרד החינוך וה־תרבות, אלעד פלד, מינה אתמול צוות מיוחד, שיב־דוק את אפשרויות החיסכון בהוצאות המינהליות והמש־קיות של יחידות המשרד כגון בכוח אדם, משק ו־שירותים.

בראש הצוות עומד הסמנכ"ל למשקים מיו־חדים, אליהו ישראלי, וחברים בו נציגי האגפים השונים במשרד וכן נציג ועד ה־עובדים.

נגנבו תכשיטים ומכשירי חשמל

מזומנים, ותכשיטים ב־שווי של 10,000 ל"י, נגנבו אתמול מדירתו של בחור דני ברחוב יוספטל בבת־ים.

במקום אחר בבת־ים, ב־דירתו של עובדיה מולס בסימטת הכרמל, התרכזו הגנבים דווקא במכשירי חשמל: הם נטלו טייפ רשמקול, שואב־אבק ומער־כל בשווי כולל של 1,000 ל"י.

ח"כים במילואים

(סוף מעמוד 1)

אך הסביר, כי אין הוא שו־נה מהסכמי שכר שנחתמו בבנקים. אחרים, הוא אף הצביע על שורה של מיש־עלים מגלכלים, שנחתמו באחרונה. הסכמי־שכר, החורגים מן המדיניות הכלכלית, ומדיניות־השכר.

ראש־הממשלה, יצחק רבין, הבהיר, באותו מעמד, כי אין לראות בוועידה זו מתנהל בממשלה, משום פגי־עה בנגיד "בנק־ישראל".

הרכב והמכוניות

בתשובה לשאילתה של [illegible]

שרידי "השומר" באזכרה שנערכה למיכאל הלפרין

מאת כתב ידיעות אחרונות

עליה לקברו של מיכאל הלפרין, מראשוני "השומר", ביום השנה ה־85 למותו נערכה אתמול [illegible] בגליל העליון, [illegible] צחות וזכרו.

בין העולים לקבר היו שרידי "השומר" וצאצאיהם ותיקי פלוגת ביתי"ר [illegible] ורבים אחרים.

רחל ינאית בן־צבי, [illegible] ב"השומר", העלתה זכרונות על הגיבור האגדי, [illegible] הכירה עוד מתקופת [illegible] לעליתו ארצה.

סגן ראש עיריית [illegible] מר יצחק [illegible], אמר כי [illegible] באל הלפרין היה סמל ל־דור. בנו, ירמיהו הלפרין, הלך בעקבות האב, [illegible] נוער להגנה, [illegible]

כוכבה זייד, בתו של ה־שומר אלכסנדר זייד, הקריאה קטעים [illegible] על הלפרין. ראש אירגון השומרים ל־שעבר, אברהם דרויאן, [illegible] "קדיש", תפילת "אל מלא רחמים" נאמרה ע"י [illegible] סגל, איש [illegible] ומראשוני אצ"ל.

ממשלת ישראל

מביעה צער עמוק על מותו של

סובחי מוסא אבזק

המוכתר ריחנייה

שנרצח בידי שליחיהם של אירגוני המחבלים

ושולחת תנחומיה למשפחה, לכפר ריחנייה ולבני העדה הצ'רקסית בישראל.

מפעלי ניר חדרה

ההנהלה וציבור העובדים

מזועזעים מהרצח המתועב ביד מחבלים, של חברנו ועובדנו המסור

מוסא סובחי

יהא זכרו ברוך

ומשתתפים באבלם הכבד של המשפחה ותושבי הכפר ריחניה.

בצער רב אנו מודיעים על פטירת בעלי, אבינו, אחינו וסבנו היקר

משה פרלמוטר

ב"ר שמעון ז"ל

שנפטר אחרי מחלה קצרה

הלויה תצא מחר, יום שלישי, י"ט כסלו, תשל"ה (3.12.1974), בשעה 12 בצהרים, מבית החלויות העירוני, רח' דפנה 5, ת"א, לבית־העלמין בקרית־שאול. אוטובוס יעמוד לרשות המלוים.

המתאבלים:
אשתו: ברטה (בתיה)
בנו: פרופ' עמוס פרלמוטר
בתו וחתנו: ללי (אלעזרה) ומיכאל חסון
נכדיו: ענת, דרור, אורן
אחיו: יצחק וצבי צרפי
וכל בני המשפחה

למומו יעקובוב

אותך באבלך הכבד במות רעיתך

רעיה ז"ל

ארגון עמילי רישוי חולון (מאכרים)

במלאות שלושים לפטירת בעלי אבינו וסבנו היקר

גרשון לזרוביץ

ז"ל

נהרג בתאונת דרכים קטלנית בשנת 58 לחייו

תערך אזכרה וגילוי מצבה ביום שני, י"ח כסלו תשל"ה 2.12.74 בשעה 3 אחה"צ בבית העלמין החדש ליד כפר סמיר, חיפה. מוקירי זכרו נפגשים ליד שער בית העלמין.

המשפחה האבלה

משתתפים באבלו של

צרפתי יעקב

במות אחיו

אחיו ז"ל

חבריו לעבודה

לחברנו לעבודה מוטי מאיר

משתתפים בצערך במות

אביך ז"ל

המובילים לאילת והערבה בע"מ

במלאות שנתיים לפטירת יקירנו

זלמן פנוש ז"ל

נעלה לקברו להתייחד עם זכרו מחר, יום שלישי, י"ט כסלו, 3.12.74 בשעה 1.30 בצהרים, בהר המנוחות, גבעת שאול, בירושלים

המשפחה

במלאות שנה לפטירתו של יקירנו

הלל מילול ז"ל

תערך אזכרה על קברו מחר, יום שלישי, י"ט כסלו, תשל"ה (3.12.74) בבית־העלמין במושב אביגדור. היציאה מבית המשפחה בשעה 15.30

המשפחה

נשי ריחניה מבכות את תושב הכפר שנרצח

מראה כללי של הכפר הצ'רקסי ריחנייה, בגליל העליון, אשר אל תוכו חדרו המחבלים, רצחו את מוסה סובחי ופצעו קשה את אשתו. אתמול קוננו נשים ונערות על מותו של קרבן מעשה־הדמים, שהובא למנוחות. (צילומים: "י.פ.פ.א.")

התעשיינים: הפיחות לא שיפר את סיכויי הייצוא

חזות קודרת לעתיד המשק בפגישה עם ועדת הכספים

חזות קודרת על עתיד הייצוא והמשק הישראלי בכלל הושמעה אתמול בפגישה בין ועדת הכספים של הכנסת לבין הנהלת התאחדות התעשיינים.

בכירי נשיאות ההתאחדות אמרו כי הפיחות לא תרם הרבה לשיפור סיכויי ה־ייצוא, נוכח ההתייקרויות שחלו בתוצאות הייצור.

מנכ"ל "אסיא", מר אלי הורביץ, אמר כי לענף ה־טכסטיל חל שיפור של אחוז וחצי ואילו בתעשיית הנע־ליים חלה הרעה של כשני אחוזים.

לאור הביקוש הקטן בעו־לם אין לצפות שגידול זה בכדאיות הייצוא יעודד יצרנים להגביר את יצואם. מר הורביץ אינו רואה סימ־נים שהממשלה נוטה לעודד יצואנים, כאשר מבטלים את הפטור על מס־נסיעות, שחל על יצואנים, אך משאירים אותו למשפחות עובדי "אל על" וימאים.

יו"ר ועדת־הכספים, ח"כ ישראל קרגמן, אמר כי ה־פריון במשק ירוד מאוד, הפער בינינו לבין אירופה גדול מאוד, והוא הולך ומת־רחב. לדעתו יש לאשר ל־תעשיה לצבור הון עצמי להשקעה חוזרת.

עוד אמר ח"כ קרגמן כי אין הבדל בין ועדת־הכספים ל־בין התעשיינים בראיית חשיבות הייצוא. עם זאת אמר כי יש להתאזר בסבל־נות עד שייראו פירות המ־דיניות הכלכלית החדשה. "אי אפשר לשאול כל יום אם יש כבר שינוי. אם נע־מוד על העקרונות יהיו גם תוצאות".

לדעתו, הפתרון ימצא ב־הקטנת הפער בין עובדי ה־ייצור לבין עובדי השרו־תים, לטובת הראשונים.

התעשיינים שהשתתפו ב־דיון עמדו על קשיי המימון של התעשייה וקראו ל־תיקון שיטת המיסוי.

ועד החרדים בירושלים במברק למשרד המסחר והתעשיה:

"מדוע אין מהדקים החגורה גם ביבוא מוצרי־מין מחו"ל?"

— מאת **מנחם ברש**, כתבנו בירושלים —

פתיחתה מחדש של החנות לצרכי מין "ארוס" שוב עוררה סערה בקרב החוגים הדתיים בירו־שלים.

הוועד להגנת קודשי ישראל כינס אספה של רבנים, ראשי ישיבות ועסקנים דתיים, כדי לתכנן פעולה נגד הפצת מוצרי תועבה בירושלים עיר הקודש. במברקים שראשי הוועד שלחו אל שר הפנים, אל ראש העירייה ואל סגניו הדתיים, מזהירים אנשי הוועד להגנת קודשי ישראל מפני חידוש ההפגנות ברחובות, אם חנות התו־עבה לא תחוסל לאלתר.

עסקני הוועד עומדים לארגן עצומה של תושבי ירושלים, שידרשו במפגיע סגירת החנות.

במכתב שנשלח אל ד"ר משה מנדלבאום, מנכ"ל משרד המסחר והתעשיה, מביעים ראשי הוועד את תמיהתם על כך, שבשעה שנאסר הייבוא של מוצרים רבים, אין כל מניעה לייבוא מחו"ל מוצרי מין, אשר לא זו בלבד שאינם חיוניים, אלא שיש בהם כדי להזיק ולהשחית את נפש הנוער.

צ'רצ'יל: אילו התקבלו טרוריסטים אירים לאו"ם...

נכדו של סיר וינסטון, שהגיע אמש לביקור בארץ, מביע הבנה לעמדת ישראל כלפי הטרור הערבי

"הייתי רוצה שבריטניה תנקוט קו תקיף יותר כלפי המזרח התיכון, וכלפי בעיית הטרור הערבי, כי אין לנו כל אינטרס לעודד טרוריזם". זאת אמר אתמול מר וינסטון צ'רצ'יל, נכדו של המדינאי הבריטי הדגול, שהגיע במטוס "אל־על" לביקור של 6 ימים בישראל.

היום יהיה מר צ'רצ'יל אורח־כבוד של ראש עיריית ירושלים, בטקס הסבת שמה של שדרה בהר הצופים על שם סבו.

השדרה משתרעת לצידו של בית־עלמין צבאי בריטי בו טמונים חללי מלחמת ה־עולם הראשונה.

בית־העלמין נחנך ב־1921 על־ידי סיר וינסטון צ'רצ'יל.

בתשובה לשאלות בנמל־התעופה בן־גוריון אמר מר צ'רצ'יל הצעיר, כי הציבור הבריטי היה נרתע, אילו ראשי הטירור האיריים היו מקבלים מעמד של משקיף באו"ם. "לא קשה לנו לה־בין, כי הציבור בישראל נירתע ממתן מעמד המש־קיף באו"ם לערפאת".

מר צ'רצ'יל היה בישראל במלחמת ששת הימים, ו־כתב ספר נודע אודותיה. לאחר מכן חזר במלחמת ההתשה, ושוב חזר לאחר מלחמת יום־הכיפורים. "ב־בואי עתה אני שמח לקבוע שאין זה ביקור לצורך מל־חמות" — אמר.

על הערכתו ביחס לסיכויי המלחמה והשלום באיזור השיב: "במידה רבה תלוי הדבר בסובייטים. ניכר ש־מאז פיסגת ולאדיווסטוק ירד מעט המתח. אם האינ־טרסים הרוסיים יאפשרו זאת, ניתן להשיג יציבות במזרח התיכון. על שלום של ממש הרי קשה לדבר".

מר צ'רצ'יל יפגש היום עם ראש־הממשלה, יצחק רבין, ומחר יפגש עם סגן ראש הממשלה, מר יגאל אלון. כן יפגש עם מפקדים בכירים במערכת החוץ וה־בטחון, לשיחות במיוחד ב־נושא הטרור. פגישה נוספת תהיה עם מפקד חיל־האוויר. כן יערוך סיור בגולן, כדי לעמוד על המצב בחזית זו.

הועלו תעריפי המוניות בירושלים ובתל־אביב

תעריפי הנסיעה במוניות בתל־אביב עלו ב־25 אחוזים ובירושלים ב־20 אחוזים — הסכם על כך נחתם אתמול במשרדו של המפקח הארצי על התעבורה, בהשתתפות נציגים של האירגונים של בעלי המוניות בתל־אביב ובירושלים.

לבקשת נציגי האירגונים, אישר משרד־התחבורה רק העלאה חלקית במחירי ה־נסיעה, משום שבעלי המו־ניות חוששים, כי מחירים גבוהים יותר יביאו לירידה במספר נוסעיהם. סוכם, כי כל שינוי של לוח מחירים זה טעון אישור מוקדם של משרד־התחבורה. אך אם יעלו בהי המוניות את מחירי הנסיעה עד 40 אחו־זים, אפשר יהיה לאשר זאת גם בלא החלטה של ועדת השרים לענייני כלכלה.

לאחר הפגישה הוסכם ב־קרב בעלי המוניות בירוש־לים ובתל־אביב לזהות מחי־רים מעודכנים למחיר הח־דש.

כתב עתרים מעיר, כי רק בשבועות האחרונים הוצא־ו המונים במאות מוניות למחיר הקודם ועתה יהיו מונים אלה טעונים עידכון חדש. יוצא איפוא, כי בע־לי מוניות יצטרכו לחשב את מחיר הנסיעה לפי שני לוחות, זה הישן וזה החדש, עד לעידכון המונים בימים הקרובים. מחיר עידכון מו־נה הוא 140 לירות ועל כך קיימת התמרמרות רבה בק־רב הנהגים.

התייקרו הדירות לזוגות צעירים

הדירות לזוגות צעירים מטעם משרד השיכון, הו־עלו לאחר הפיחות ב־40 אלף ל"י, בכל רחבי הא־רץ; ואילו בירושלים ובאי־לת — מ־160 אלף ל"י ל־170 עד 175 אלף ל"י.

השר רוזיין בתוכנית "מבט" בטלויזיה, לרגל פתיחת התלשה, במסגרת מבצע חדש של שיכון זו־גות צעירים, מטעם [illegible] הציבוריות.

חלל מלחמת יום־הכיפורים — לקבורת קבע

סגן יצחק רוט, שנפל ב־מלחמת יום הכיפורים בחזית המצרית, הובא אתמול ל־קבורת קבע בחלקה ה־צבאית שבבית העלמין ב־אשדוד. העברתו לקבורת קבע נמנעה עד כה בשל מחלת האב.

בהלוויה השתתף קהל רב של בני משפחה, חברים, ידידים ורבים מתושבי ה־עיר. הספדים נשאו ליד ה־קבר קצין צה"ל וראש עי־ריית אשדוד, צבי צילקר. (ע)

"לא נזוז עד שתמצאו דירה אפילו מתחת לאדמה"

הודיע זוג עולים קשיש מקישינב, השובת בלוד בדרישה ל"דירה גדולה", שתשמש גם את בנם המתגרש מאשתו

"לא נזוז עד שתמצאו לנו דירה, אפילו מתחת לאדמה", הודיע זוג עולים קשישים מקישינוב, השובת בנמל־התעופה בן־גוריון, מאז בואו ארצה לפני 9 ימים.

העולים, איטה ואפרים גוויזמן, הודיעו, כי ימלאו אחר הוראות בנם — שעלה לפני שנתיים וקיבל דירה בנצרת — לשבות ב־שערי הארץ עד שתובטח גם להם דירה בנצרת.

הדירה הנוספת דרושה, כפי שהם מסבירים, לפתרון בעייתו המשפחתית של ה־בן, המבקש להתגרש מאש־תו ובכך להשאיר בידיה את דירתו ולעבור לדירה שיקבלו הוריו.

אנשי משרד הקליטה ניסו להסביר, לשווא, הן לעולים והן לבנם, כי תוכנית זו אינה אפשרית, כיוון שאין עתה דירות פנויות בנצרת; ומשרד הקליטה אינו ערוך לפתרון מיידי של בעיות משפחתיות כאלה. מורית זאת הוצע לעולים בני ה־77 וה־74 איכסון ארעי במלון "גינוסר", שבטבריה, ועם ה־זמן ישתדל משרד הקליטה להמציא להם סידור־קבע ב־קירבת הבן. כן הוסבר לזוג העולים שמגיעה להם דירה בגודל של 48 מ"ר בלבד.

הסבר זה לא הניח את דעת מר גויזמן ורעייתו: "הסוכנות חייבת לתת לנו דירה גדולה", הצהירו.

מנהל משרד הקליטה ב־נמל התעופה, מר א. שוס־טרמן, בא בשבת לביקור אצל העולים לדאוג כי יינתן להם מזון. הוא ניסה לדבר על ליבם, כי אין זו הדרך הנאותה להתחיל את צעדי־הם בארץ. הוא גם ניסה לשכנע את הבן, כי לא יוכל להיבנות על סבלם של הור־יו. אולם לשווא. (ע)

ירידה במספר המבקרים בקולנוע

ברבע השלישי של שנת 1974 חלה ירידה של 9 אחו־זים במספר המבקרים ב־בתי הקולנוע, לעומת ה־תקופה המקבילה אשתקד. זאת מגלה סקר של הלישכה המרכזית לסטטיסטיקה.

עם זאת חלה בתקופה זו עליה בפדיון מכירות כר־טיסים, הואיל והמחיר ה־ממוצע לכרטיס עלה ב־17 אחוזים, לעומת התקופה ה־מקבילה אשתקד.

הנרצח בריחניה נאבק

(סוף מעמוד ראשון)

[illegible] עליהם מקום התושבים.

מחקירת המחבלים נתברר עוד, כי כוונתם היתה להשתלט על בני־הערובה ולת־בוע שיחרור חמישה מחב־לים. מעיון בכרוז שהביאו עמם נתברר, כי בדעתם היה לדרוש את שיחרורם של הארכיבישוף הילריון קאפוצ'י וכן את הצעיר ה־ישראלי אהוד אדיב, הכלוא באשמת ריגול לטובת סור־יה.

שני המחבלים התכוונו ל־השתלט על בית בכפר יש־ראלי ונראה שטעו בדרכם והגיעו לריחניה, בסברם ב־טעות כי זהו ישוב יהודי.

ההוראות שקיבלו היו ל־נהל מו"מ באמצעות שגרירי רומניה וצרפת, וכן באמצ־עות הוותיקן. הם נצטוו לתבוע [illegible] את הטסת [illegible] המחבלים לדמשק, [illegible]

השניים הם תושבי [illegible] שנמלטו ללבנון אך לפני שלושה חודשים, אחד מהם הוא בן 19 בלבד. ב־לבנון עברו סדרת אימונים קצרה [illegible]

צה"ל יפעל

שר הבטחון, שמעון פרס, אמר לי אתמול כי לא ידוע עדיין [illegible] אם המחב־לים הגיעו לריחניה בטעות, או שזו היתה מטרת שולחי־הם. [illegible] שמה ומעילוהם והיתה חסרה ונפחדת.

מר פרס, שהשיב לשאלותי בתום טקס לוויתו של ה־נרצח בכפר ריחניה, אמר עוד כי המחבלים הגבירו את פעילותם בימים האח־רונים, למימדים חסרי תקדים כמעט. אף על פי כן סוכלו כמעט כל חדירותיהם.

פעילותם הגוברת של ה־מחבלים מביאה, לדעת ה־שר, להקצנה בעמדות מדי־נות ערב, להגברת הפילוג בשורות המחבלים עצמם, שפעולותיהם הפכו לתחרות פרועה "מי ירצח יותר".

צה"ל, אמר השר, יגביר את פעולותיו ההגנתיות וה־התקפיות, לחיסול המחבלים ולפגיעה בבסיסיהם.

גירסת המחבלים

המוסד לביטוח לאומי מסר אתמול כי אלמנת הנרצח בכפר ריחניה תזכה לכל התמיכה הניתנת למשפחות חללי צה"ל. צוות עובדי־שיקום של המוסד יצא ל־כפר ומסר למשפחה על זכויותיה.

סוכנות הידיעות הפלש־תינאית מסרה אתמול את גירסתה על הרצח בכפר ריחניה. לדבריה "נערך שם קרב קשה ביותר בין לוח־מינו לבין הכוחות הישרא־ליים, שבו סבל האויב אבידות רבות". סוכנות ה־ידיעות ציטטה את דבריו של דובר המחבלים אשר אמר, כי "כל לוחמינו חזרו לבסיסם מבלי שייפגעו, מל־בד שניים אשר נפצעו ב־פעולה".

ברשפר בונה בתל־אביב גם
דירות עממיות
בנות $2\frac{1}{2}$ עד $3\frac{1}{2}$ חדרים
באיזור מגורים חדש
(המשך רח' ארלוזורוב)
במחירים ותנאי תשלום נוחים
בפרטים בא לפנות למשרדנו:
רח' אבן גבירול 100 תל־אביב טל. 241184 (8־1, 4־7)
בר פר BARSHEFER

לוטו
השבוע בלוטו־ פרס ראשון
500,000 ל"י*
*כפוף לערעורים (כולל העברה)

המערכת וההנהלה: ת"א, רח' יהודה מוזס 2, ת.ד. 109 [illegible]

השבוע יוחל בסלילת דרכים במעלה־אדומים

"תוך פחות משנה יפעל במקום בית־התעשייה הראשון"

— מאת משה שלו, כתב "ידיעות אחרונות" —

עבודות הפיתוח באיזור מעלה־אדומים, אשר על יישובו החליטה הממשלה בשבוע שעבר, יחלו עוד השבוע, כאשר כלים הנדסיים כבדים יחלו להכשיר דרכים במקום.

פיתוח השטח הוטל על מינהל מקרקעי ישראל וה־חברה הכלכלית לירושלים. מאיר זורע, מנכ"ל המינהל, מסר אתמול, כי מקווים, ש־תוך פחות משנה יפעל במ־קום בית התעשייה הראשון. המינהל עוסק עתה בתיכנון סלילת דרכים, סידורי מים וחשמל ויישור השטח.

שלמה בלקינד, מנכ"ל ה־חברה הכלכלית לירושלים, מסר, כי עוד בשנת התקצ־יב הנוכחית יושקעו 6 מיליון לירות בפיתוח ה־שטח ובהכשרת הקרקע. ה־שטח כולו — בן 4500 דונם — יתוכנן כיחידה אחת. ב־שנת התקציב הבאה מתכב־נים להשקיע 25 עד 30 מיל־יון לירות בפיתוח השטח.

סוחרי המכולת תובעים הגדלת רווחים

כנס חירום של סוחרי המכולת, שנערך מטעם "ה־איגוד למסחר", תבע מן ה־ממשלה לתקן מייד את הכנסת הקמעונאים, שפחתה בעיקבות ההתייקרויות, ע"י הקטנת רווחי הסיטונאים.

ג'קסון יקרא לאשר חוק הסחר עם רוסיה

— טלג' מאת כתבנו בוושינגטון —

הסנאטור הנרי ג'קסון יפתח היום את הדיון במליאת הסנאט בחוק הסחר, והוא יקרא לבית להצביע בעד החוק, שבא להסדיר, בין השאר, את יחסי המסחר בין ארה"ב לבריה"מ.

מחר יסביר שר החוץ הנרי קיסינג'ר בוועדת ה־כספים של הסנאט את מהות החוק ואת מהות ההסכם עם הסובייטים על "תיקון ג'קסון", שאיפשר הבאת חוק הסחר לאישור הסנאט.

החוק עם "תיקון ג'קסון" נועד להעניק לבריה"מ תנ־אי העדפה בסחר שלה עם ארה"ב, לאחר שרוסיה הס־כימה לאפשר הגירה יהודית מורחבת, ולא להתנכל ל־מבקשים להגר.

בוועדת הכספים עומדים סנאטורים אחדים לחקור את ד"ר קיסינג'ר בקשר ה"הב־נות" שהושגו עם הסובי־טים, לגבי הגירת היהודים מרוסיה. אחד הסנאטורים כבר הודיע, כי ישאל את שר החוץ, אם התגברות צעדי הדיכוי כלפי מבקשי העליה לישראל, בשבועות האחרונים, איננה מעידה על כוונה סובייטית שלא לקיים את ההסכם.

"עסיס": נפעל לצמצם המיטרדים לשכנים

מבטיחים להתקין מסנני פיח ועשן ולהפסיק את הרעש

— מאת כתב "ידיעות אחרונות" —

הנהלת "עסיס" הסכימה אתמול לנקוט צעדים, כדי לצמצם עד למינימום את מיטרדי הפיח והעשן, הנגרמים על־ידי המפעל ברמת־גן.

סיכום ברוח זו הושג אתמול בפגישה בין נציגי הדיירים, המתגוררים בקיר־בת בית־החרושת, לבין נציג הנהלת המפעל. הפגי־שה נערכה בלשכתו של ראש עיריית רמת־גן, ד"ר ישראל פלג. המדובר בדי־יריהם של 43 בתים בחל־בנימין ובך־רחובות המתמיד, לאן וז'בוטינסקי שברמת־גן.

בפגישת אתמול סוכם, כי חבר ועד הפעולה של הדיי־רים, המהנדס אברהם לח־מן, יבוא בדברים עם יצר־ני מסננים, לארובות תעשי־יתיות, כדי לקבל הצעה ל־חיסול מיטרדי הפיח והעשן הנפלטים מארובות "עסיס". בית החרושת יתקין את ה־מסננים, אשר יימצאו כמתי־אימים ביותר למטרה זו.

אשר לרעש המטריד את מנוחת השכנים, הודיע נציג הנהלת עסיס, מר י. דניאל, כי באחרונה ננקטו צעדים מירביים להקטנת הרעש. כאשר התחיל בימים מקרי־בים עונת ההדרים במפעל — הבטיח מר דניאל — יווכחו השכנים, כי אכן הופחתה עוצמת הרעש עד למינימום. יצוין, כי בעו־נת הפרי אשתקד, קבלו ה־שכנים, כי הרעש לא נבע מתוך בנייני המפעל, אלא נגרם גם על־ידי מלגזות ההרמה, הנוסעות במפעל בשעות הלילה. מחלקת ה־תברואה העירונית תתחיל בימים הקרובים במבצע ל־ביעור החולדות, שנתגלו — לטענת השכנים — ב־קירבת בית־החרושת.

בפגישה עם מפקד כוח או"ם

פרס: הסורים קובעים "עובדות של נוכחות"

שר הבטחון, שמעון פרס, העלה אתמול בפני מפקד כוח החירום של האו"ם שורה של טענות על הפרות הסכם הפרדת הכוחות ע"י הצבא הסורי.

מר פרס, שנפגש עם ה־גנראל סילאסבו, טען כי הסורים קובעים "עובדות של נוכחות" באיזור החיץ וכי עדיין הם מחזיקים ב־ארטילריה בכמות העולה על המותר.

בהמשך השיחה נדונו בעיות הקשורות להמשך קיומו של הסכם הפרדת הכוחות בגולן, בעיקבות הארכת המנדט של כוח או"ם בצפון בששה חוד־שים.

"בולע המסמר" נמלט מבי"ח לחולי־נפש

— מאת שבתי טורטנר, כתב "ידיעות אחרונות" —

הלילה נמלט מבית־החולים לחולי־נפש בבת־ים יגאל פדרמן, אשר אושפז שם להסתכלות, לפי צו בית־המשפט.

פדרמן נעצר לפני שבוע, לאחר פירסום תמונתו בעי־תונים, כחשוד בהתחזות, בגניבה ובזיוף שטרות. הוא נשלח לבית־החולים בתל־השומר, לאחר שטען כי בלע מסמר בבית־המעצר — ונמלט משם.

לאחר שנתפס הועבר ל־בי"ח לחולי־נפש, וגם משם נמלט, כאמור, הלילה.

עובדי "אמפא" שובתים הבוקר

הגישו שורת תביעות שנידחו

— מאת משה שלו, כתב "ידיעות אחרונות" —

עובדי "אמפא", חברת השירות של "אמקור", באיזור המרכז, החליטו להשבית היום את העבודה בין השעות 7 בבוקר עד 11 לפנה"צ.

כתוצאה מכך, צפויים שי־בושים במתן שירות לכל מוצרי "אמקור" — במק־ררים, מכונות לכביסה, מזגנים ועוד.

סגן מנהל "אמפא", עוזר גורודצקי, טען אתמול, כי העובדים הגישו לפתע שו־רה ארוכה של תביעות, ביני־הן — הגדלת החזרי הוצ־אות שונות, הגדלת התש־לום עבור ביגוד, נסיעות, אחזקת רכב ועוד. החברה החליטה שלא להיענות ל־תביעות, ואף מאיימת בצע־דים קיצוניים נגד השובתים.

העובדים טוענים, כי לנ־וכח ההתייקרויות גדלו הו־צאותיהם בסעיפים האמו־רים, באחוז ניכר — ועל כן הגישו את רשימת התבי־עות.

הזכיה הגדולה ביותר

(סוף מעמוד ראשון)

חלו מניחושי השבת ה־קרובה יועלה מינימום ה־פרס הראשון לסכום של 350 אלף ל"י.

בפרס השני, על 12 תוצ־אות נכונות, מתחלקים 29 משתתפים. כל אחד מהם יקבל בערך 6,000 ל"י.

בפרס השלישי, על 11 תוצאות נכונות, מתחלקים 520 משתתפים וכל אחד מהם יקבל בערך 480 ל"י.

בפרס הרביעי, על 10 תו־צאות נכונות, מתחלקים 3910 משתתפים וכל אחד מהם יקבל בערך 60 ל"י.

ההכנסה במחזור מס' 12 היתה 3,012,000 ל"י וסכום הפרסים (כולל העברות) — 1,815,000 ל"י.

מינימום כלל הפרסים ב־מחזור מס' 13 יהיו 700,000 ל"י ומינימום הפרס הרא־שון — 350,000 ל"י.

מזג האויר

מזג האויר יהיה מעונן חלקית ויעשה במשך היום מעונן ויורד גשם. תלחות עולה.

תשקיף למחר: מעונן חלקית עם ממטרים פזו־רים.

הטמפרטורות: רמת ה־גולן — 16—7; צפת 16—7; טבריה — 21—9; חיפה — 19—11; תל־אביב 19—11; ירושלים — 16—9; עזה 19—10; באר־שבע — 20—7; אילת 23—10.

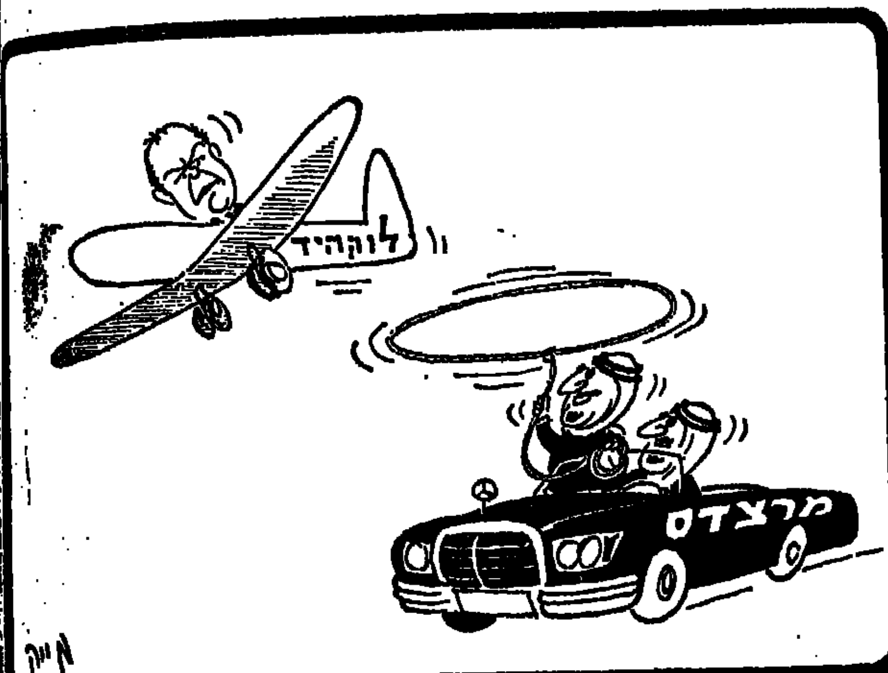

המעסיקים: הארכת הסכמי־השכר בשנה — תנאי לתשלום תוספת־יוקר

— מאת משה שלו, כתב "ידיעות אחרונות" —

לישכת התאום של הארגונים הכלכליים (ארגון הגג של המעסיקים) עומדת לדון היום בעמדתה בענין תשלום תוספת־היוקר.

קרוב לוודאי שהלישכה תקבל את העמדה שגיבשו התעשיינים בעניין זה, הקו־בעת בין היתר:

● התנאי להסכמת המעסי־קים לתשלום תוספת־היוקר (עליו סוכם למעשה בין ה־ממשלה וההסתדרות) הוא שהסכמי השכר יוארכו ב־שנה ללא שינוי.

● מתשלום תוספת היוקר ביולי יעוקרו השפעות ה־פיחות (הביעה שגב הממש־לה מעלה, אך ההסתדרות דוחה את הדיון בה למועד מאוחר יותר);

● התשלום המיוחד בדצמ־בר ייחשב כהלוואה לעוב־דים אותה יחזירו משך 10 שנים (ההסתדרות מבקשת לראות בתשלום זה הקדמת תשלום תוספת היוקר ב־חודש אחד.

אתמול אישרה הוועדה המרכזת של ההסתדרות את עמדת המשלחת שניהלה את המו"מ עם הממשלה בעניין תוספת היוקר (ראה ידיעה בעמוד 5).

צעיר מאילת נורה וחברתו לקתה בהלם

צעיר וצעירה הובאו הבו־קר, בשעה 6, לבית־החולים "יוספטל" באילת, לאחר ש־הצעיר נורה בבטנו על־ידי אלמוני. הצעירה שהיתה עדה למקרה לקתה בהלם. הצעיר נותח ואין סכנה ל־חייו. עד כה לא ברור ל־משטרה מה הרקע למקרה.

האלוף גונן

(סוף מעמוד ראשון)

במיוחד, והיו גם היום שב־ בוטלה הכוננות.

● בדו"ח החלקי נקבע כי האלוף גונן הוא ואחרים במידה רבה לפריסת הכו־חות בצורה שהיתה ביום הכיפורים — והנה מתברר כי תכנית פריסת הכוחות היא תכנית מטכ"לית.

● הבוקר עומדים פרקליטיו של האלוף גונן — עו"ד תוסיה כהן, משה שלוש וה־מירקין — לפנות לוועדת אגרנט בבקשה להודיע ל־שולחם במה הוא עלול ל־היפגע כתוצאה מחקירת ה־וועדה.

4 עולים חדשים נלכדו במחסן שמיכות

שניים שהמתינו להם בטנדר — נמלטו

— מאת שבתי טורטנר, כתב "ידיעות אחרונות" —

ארבעה גברים, עולים־חדשים, החשודים כי התארגנו לכנופיית פורצים, נלכדו הלילה במחסן־שמיכות בת"א.

למשטרה דווח סמוך ל־חצות על תנועה חשודה במחסן, ושוטרים שהוזעקו הקיפו את המקום. ליד ה־מחסן חנה טנדר ובו שני צעירים, אשר נמלטו מיד עם הבחינם במשטרה.

ארבעת הפורצים, במחסן, לא הרגישו בכך והופתעו ע"י המשטרה כשהם מכי־נים חבילות שמיכות להע־מסה על הטנדר, שנמלט בינתיים.

הארבעה שנעצרו, בני 20—27, הם עולים חדשים, תושבי באר־שבע, אור־יהו־דה, קרית־טבעון וירושלים. הם הציגו עצמם תחילה בשמות בדויים, אך משנת־גלתה זהותם האמיתית סי־פרו, כי חששו שהדבר ייוו־דע לנשותיהם.

המשטרה מחפשת עתה אחרי שני הנמלטים.

נכשלה יוזמה להקמת קואליציה רחבה בת"א

ראש העיר וראש האופוזיציה מתנגדים

— מאת בינה ברזל, כתבת "ידיעות אחרונות" —

יוזמה של הוועדה המוניציפאלית של המפלגה הלי־ברלית, להקים בתל־אביב קואליציה מקיר אל קיר, נדחתה אתמול, בשל התנגדותם הן של ראש העירייה, שלמה להט, והן של ראש האופוזיציה אליהו שפייזר מהמערך.

הרעיון להקמת קואליציה רחבה בעיר הועלה לפני כ־שבועיים על־ידי ממלא מקום ראש־העירייה, עו"ד יצחק ארצי, מסיעת ל"ע. הצעתו נתמכה על־ידי הנה־לת הליכוד, שפנתה לכל הוועדות המוניציפליות בכל העיריות והמועצות להקים קואליציות מקיר אל קיר.

הוועדה המוניציפלית של המפלגה הליברלית בתל־אביב החליטה אתמול פה־אחד לתמוך בהצעה זו ול־העבירה לדיון בהנהלת הסניף.

בינתיים יצא ראש־העי־ריה, שלמה להט, נגד הרע־יון. הוא אמר כי הוא מחויב ממשלת־ליכוד במישור ה־לאומי, אך בתל־אביב דרו־שה לדעתו אופוזיציה מעו־לה.

ראש האופוזיציה, אליהו שפייזר, הודיע אף הוא כי הואיל ולסיעת המערך יש ביקורת קשה על הצורה בה מתנהלים ענייני העיר אינו רואה אפשרות להקמת קו־אליציה רחבה בלי שינויים מפליגים בתכנית ניהול ה־עיר ובאיוש דרגי הניהול. הוא אמר כי לדעתו אין להט והליכוד מסוגלים כיום לע־רוך שינוי כזה, ולכן אינו מוצא מקום להקמת קוא־ליציה רחבה.

הסתייגות בליכוד מהצהרות שרון

מאת כתב "ידיעות אחרונות"

הליכוד יימנע, כנראה, מלקיים דיון בהצהרות אריאל שרון, בדבר הצורך בעזרה ישראלית לפלש־תינאים להפיל את שילטון חוסיין ובכוונות עקרונית לשאת ולתת עם אירגוני המחבלים. הצהרה זו הו־פיעה ביום שישי בשני עיתוני הערב. חלק מראשי הליכוד הסתייג מדברי שרון, בעוד חלק אחר מע־דיף לשמור על שתיקה.

השבוע לוטו
פרס ראשון 500,000* ל"י
ויתר הפרסים מוגדלים
היום המועד האחרון למסירת טפסי הלוטו
* כפוף לערעורים.

תקליטים במחירינו הישנים
ארוכי נגן: 12.90 עד 26.90 ל"י
תקליטוני ילדים: 2.50 ל"י
רק לתקופה מוגבלת!!
באלחוט, תל־אביב, אבן־גבירול 21

* טלויזיות
* מכונות־כביסה
* תנורים
קונסטרוקטה, זנוסי, פילקו, מרלי, A.E.G.
במלאי מצומצם
במחירים ישנים — המומלצים לצרכן
צלצל 265437 ונבקר בביתך
ללא התחייבות מצידך
"שירין" החשמונאים 105 תל־אביב

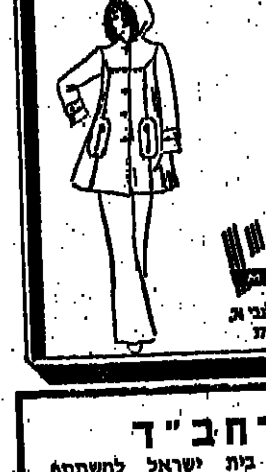

זהו הדגם הבלעדי של הדפל 7/8 שהסטודנטיות קונות אצל
מצקין MATZKIN

ב"ה
כפר חב"ד
מזמין את המוני בית ישראל להשתתף בהתוועדות החסידית השנתית
חג הגאולה — י"ט כסלו
לזכר שחרורו ממאסר של מייסד חסידות חב"ד בעל התניא והשו"ע
רבי שניאור זלמן נ"ע מליאדי אדמו"ר הזקן
ההתוועדות תתקיים אי"ה מחר, יום שלישי, י"ט בכסלו תשל"ה (3.12.74), בשעה 7.30 בערב בבית הכנסת הגדול — בכפר חב"ד.
בכבוד ובברכה, ועד כפר חב"ד
תחבורה: מת"א, התחנה המרכזית רציף מס' 1 וחזרה לתל־אביב מובטחת.

חדש: שולחן בר
אחד ממבחר השולחנות של
רהיטי פיקס

בית הארחה עין־גדי
שמח להודיע
עם הרחבת בית־הארחה נוספו לנו מקומות לחודשים ינואר, פברואר בלבד.
להזמנת מקומות נא לפנות לשירות בית־הארחה עין־גדי ד.נ. ים המלח
טלפון — 057-86070, 057-90253

בתשלומים
במחיר הישן
ארונות מטבח
ישר מהנגריה
חייג 885352
ונציגנו יבקר בביתך

ספריות
גם הרכבה עצמית
מדפים גם ממתכת
מחיצות ואביזרים
בסיטונות וליחידים
סידור חנויות ומחסנים

שירים מתוך הסרט
חטליוניות לילדים
בתקליט
אות אות אות
מס' 2

אמבטיות
3 שנים אחריות

"גבורתם" של לוחמי־המהפיכה

כאשר מסוכן לרצוח יהודים — מבכרים המחבלים לבצע "רצח קטן" בכפר שתושביו מוסלמים ◻ ואולי אשמים בעיניהם הצ'רקסים גם בגלל נאמנותם למדינת

— מאת יעקב כרוז —

החלטת עצרת־האו"ם בנושא הפלשתינאי נתנה לגיטי־מציה לטירור ועודדה את אירגוני החבלה להרבות במאמצי הפיגוע שלהם. ואכן, אין למחבלים שום סיבה להסס. הרצח בבית־שאן, שבוצע ב־20 בנובמבר, כלל לא מנע, יומיים לאחר־מכן, את אישור ההחלטה על־ידי הארגון הבינלאומי.

עוד קודם־לכן נכשל נסיון ה"פתח" להחדיר שניים מאנשיו בדרך הים, דרומית לראש־הניקרה. בשבוע שעבר, אור ליום־שישי, נהרגו חמישה מחברי "החזית העממית" של ג'ורג' חבש בהיתקלות עם כוח של צה"ל.

נסיונות הפיגוע הפכו, איפוא, לעניין מסוכן למבצעיו. מבחינתם מוטב, אפוא־כן, ללכת בדרך ההתנגדות הקלה. מדוע לא לתקוף כפר לא־יהודי — כריחנייה — שתושביו בוודאי אינם מעלים על דעתם, כי יינזקו בידי "לוחמי־המהפיכה"? במפט שרוב תושבי המקום אומנם מוסלמים, אך אינם ערבים, אלא צ'רקסים. מבצעים רצח קטן, אחר־כך מתנצלים: "סליחה, טעינו. חשבנו שאתם יהודים שדמם הפקר". אך בינתיים, מושג ההד הבינלאומי המבוקש; גיבוריו של "המפקד הכללי", יאסר ערפאת, שוב מעלו לפיד "המאבק המזויין" באזרחים הסרי־מגן, בנשותיהם ובילדיהם, מוסיף להאיר את מחשכי־חבל. אין שום צורך להירתע. ברחבי־העולם ממילא יוצג האירוע באור רצוי למחבלים, ואף מובטחות להם מראש מחיאות־הכפיים של כל אלה, שתמכו בהם באו"ם, או שישיעבדו את מדיניותם בבתי־המשכנות של המדינות מפיקות־הנפט.

שירות שאיננו התנדבות

מלבד זה, בעיניהם אשמים בוודאי הצ'רקסים, משום שהם נאמנים למדינה, שבה הם חיים. בשביל הצ'רקסים שירותם בצה"ל, במשמר־הגבול ובמשטרה אינו בבחינת התנדבות, אלא עניין של חובה. הם התפתחו וזכו לזהות משלהם במדינה היהודית, המסייעת להם, אך אינה מנסה להביאם לידי איבוד צלמם הלאומי.

הם שייכים לעם קטן, שרובו יושב בקווקאז, שבברית־המועצות. לאיזורנו הם באו לפני כמאה שנה, אחרי שארצם עברה מידי השולטאן הטורקי לרשות הצאר הרוסי. תנאי החיים תחת השלטון החדש הניעו רבים מהם לבקש מיקלט בסביבה אחרת. הממשלה העותומאנית קיבלה אותם בזרועות פתוחות ויישבה אותם בגולן ובעבר־הירדן. בין השאר, גם משום שהיתה מעוניינת בנוכחותו של יסוד נאמן, שאפשר יהיה לסמוך עליו, בשעת הצורך, כנגד תושבי־המקום.

מיקצתם התיישבו גם במערבו של הירדן ויסדו שלושה כפרים: ח'רבאת־סרכס ליד גן־שמואל בשומרון, כפר־כמא בקירבת כפר־תבור; וריחנייה בגליל העליון.

בראשון לא החזיקו מעמד, בשל הקדחת שאכלה בימים ההם בדרי־האיזור. שני הכפרים האחרים נשארו על מקומם עד היום הזה. הגדול שבהם הוא כפר־כמא, שמספר תושביו כ־1700. לעומתה, מונה ריחנייה כ־600 נפש בלבד.

החייאת הלשון הצ'רקסית

שני הכפרים גם יחד עשו צעדים גדולים בתחום ה־כלכלה, החברה והחינוך. בשנים האחרונות אף נעשה מאמץ מיוחד להחייאת, בצד מינהגיהם הלאומיים, גם את ידיעת לשונם המקורית, שלא נשתמרה אצלם בכתובים, אלא בעל־פה בלבד. אשתקד הוזמן לארץ מדען מארצות־הברית — מבין המומחים המעטים במערב לצ'רקסית — על־מנת ללמדם את שפתם — גם בכתב, כדי שיוכלו להורותה גם בבתי־הספר שלהם, שבהם למדו עד כה רק עברית וערבית.

במוצאי־שבת נדרשו הצ'רקסים הישראלים לשלם אף הם את קורבן־הדם שלהם לטלף הטירור הערבי.

הקורבן הצ'רקסי: שעה קלה לאחר ששני המרצחים נכנעו והסגירו עצמם לכוחות־הבטחון בריחנייה, נקהלו ידידיו של הנרצח, מוסה סובחי, בדירתו, חורקי שן מסביב לגוויתו. בשעות אחרי־הצהריים, ליוו בני־העדה את חברם בדרכו האחרונה. בין המלווים — ידידים יהודים ודרוזים רבים, ביניהם כאלה שדרכיהם הצטלבו עם בני העדה הצ'רקסית תוך כדי השירות הצבאי.

(תצלומים: יעקב משה "ג.פ.פ.א." ויובל שוסטרמן, "ישראל סאן")

מסע ההלווייה בכפר ריחניה הפך למסע הזדהות בין עדתי

"אילו רק יכלו שולחיהם של המרצחים לראות את המראה הזה, היו מבינים, שלעולם לא יעלה בידם להפר את ברית 'הדמים בין הצ'רקסים ליהודים'"

מאת יחזקאל המאירי

מסע ההלוויה של מוסה סו־בחי, קורבן הרצח הנפשע מן הכפר הצ'רקסי ריחניה בגליל העליון, הפך אתמול להפגנת הזדהות יהודית־צ'רקסית.

מאחורי ארונו של המנוח, בדרך העולה אל פאתי־הכפר, פסעו דו־ממים, איש בצד רעהו, שכנים ו־ידידים, בני שני עמים, שעתידם המשותף נכרך בברית־דמים. בין הצעירים הצ'רקסים, שליוו את ה־מנוח בדרכו האחרונה, נראו נע־רים מעלמה ומדלתון הסמוכים — אחדים מהם מדדים על קביים. היו אלה שרידי הטבח במעלות, שבאו אתמול להזדהות עם בני הכפר הצ'רקסי, הנשקף אל מול ביתם.

"היה לי קשה לבוא לכאן", אמר אחד מניצולי־מעלות, בני ג'רבי, "המראה הזה מזכיר לי יותר מדי את מה שקרה במעלות — אבל, לא יכולתי להישאר בבית".

"אילו רק ראו בעיניהם את המר־אות הללו, את תחושת ההזדהות ו־שותפות־הגורל — ספק אם שול־חיהם של המרצחים, המבקשים ל־סכסך בין העמים והעדות בארץ הזאת, היו שולחים את השניים אל הכפר הצ'רקסי השליו, שבניו חיים מיגיע כפיהם", אמר ג'מאל, מזקני העדה.

● בלי הבדל דת

"כולנו מוסלמים ולאלוהים אנו חוזרים..."

אל הפסוק הזה מהקוראן, בפי אי־מאם־הכפר, ליד הקבר הפתוח, נת־לווה אתמול צליל מוזר וטראגי. מוסלמי, שנפל מכדורי מרצחים מוס־למים — ובהלווייתו פוסעים, ב־דממה, מלווים יהודים. כאילו יד זדונית בילבלה את היוצרות וסיב־כה המציאות המסובכת בלאו־הכי.

"אילו רק יכלו מפקדי־המחבלים לראות את המראה הזה", אמר ג'מיל, מזקני־הכפר, "אולי היו מגי־עים למסקנה, שלעולם לא יצליחו להפר את ברית־הדמים בין צ'רק־סים ליהודים".

שני הרוצחים, שפקדו בליל אתמול את הכפר הזה, כמו הדגישו פעם נוספת, כי גם בעיני המחבלים אין הבדל בין דם לדם — וכי הם לא יחוסו על דמו של שום יש־ראלי, בלי הבדל דת ומוצא.

● מוסא היה "דיקא"

גם שר־הבטחון, שייצג את הממ־שלה במסע־ההלוויה, הדגיש עוב־דה זו בדברי־ההספד. "לצערי ה־רב", אמר שמעון פרס, "כל אזרחי ישראל, יהודים, צ'רקסים, דרוזים וערבים, נאלצים לשלם בדם־נקיים. אבל, מובטח לנו שנצא מחוזקים יותר, נחושים יותר — עד שה־רצח יפסיק למלא תפקיד ביחסי העמים במזרח־התיכון. וההתבונה תתפוס את מקומה".

השר הפליג בשבח העדה הצ'ר־קסית, גבורת בניה במערכות ישר־אל ומסירותה למדינה. "אני יודע ביטוי בצ'רקסית", אמר השר, "ש־אי־אפשר לתרגמו לעברית בצורה מדוייקת: 'דיקא' — שפירושו בן־חיל. מוסה סובחי היה 'דיקא', אדם גאה, פועל מסור, לחם כגבר — וגם במותו ייצג בגאווה את בני עדתו".

שר־הבטחון הבטיח לספק לבני־הכפר נשק להגנה עצמית ולהקים סביב ריחניה גדר־בטחון ותאורה.

בפנותו לאירגוני־המחבלים שמע־בר לגבול ולממשלת־לבנון, אמר שר־הבטחון: ממשלת־ישראל לא תהסס לנקוט בכל צעד אפשרי, כ־די לסגור את המרצחים האלה ב־מקומות, שבהם הם מתאמנים. "לא נבהל ולא נתחשב במה שיאמרו עלינו", אמר השר פרס, "ולא ניכ־נע גם בעולם, המוחא־כף לרצח".

● "לא נשכח אותו"

בן הכפר, עבד אל־חמיד תחוותה, המכהן כקצין־מחוז באיזור־נצרת, ייחד דבריו לקשר בין העדה ה־צ'רקסית למדינת־ישראל. "הברית הזאת לא תיפגע כתוצאה ממעשים כאלה", אמר על הקבר הפתוח. "ל־היפך: היא רק תלך ותתחזק, ו־תביא לשיתוף פעולה נאמן יותר עם מדינת־ישראל".

בביתו של המנוח ניסה שר־ה־בטחון לנחם את אימו הקשישה. "היה לך בן גיבור", אמר השר. "ואנחנו לא נשכח אותו. נעשה הכל כדי לגדוע את הזרוע שקיפדה את חייו". השר שוחח גם עם בתו, בת העשר, של מוסה — ג'נט. "הת־נהגת כאמיצה", אמר לה. "כולנו יודעים להעריך זאת". הוא ביקש מן הילדה להתקשר עימו במיקרה שתזדקק לדבר־מה.

כאשר ירדו צללי־ערב על הכפר השליו, שנראה אתמול רוגע מאי־פעם, הלכו ברחובותיו רק נשים עטופות־שחורים. התלמידים, ששבתו מלימודיהם, התהלכו נכאי־רוח בין עיקולי הסמטאות וחוסר־מנוחה מו־רגש ריחף בחלל.

כפר־ריחניה הצטרף אתמול ל־שרשרת ארוכה של ישובים ישרא־ליים, שנפלו קורבן למרצחים, ש־באו מעבר לגבול. קריית־שמונה, מעלות, נהריה, שמיר, בית־שאן — ועכשיו גם ריחניה.

במגאזין היומי

פרופ' בנימין אקצין
ממשלה לשעת חרום

*

דוד שחם
לא בושה, גם לא כבוד
עמוד 10

שלמה שמגר
המחסום האחרון
עמוד 11

"התיאטרון הנוסע" — על סף כליון
מאת עמנואל בר־קדמא
עמוד 20

בטיסה — מן הבית אל המפעל
מאת אריה אבנרי
עמוד 21

J7 משאית
2 דלתות אחוריות ודלת חזית צדדית.
משטח גדול ונוח להעמסה. מטען מורשה 1940 ק"ג.
דגמים נוספים (בנזין או דיזל) קבינה כפולה, מיניבוס, אמבולנס, מנוע, משרד נייד ועוד. אפשרויות התאמה רבות לפי דרישה.

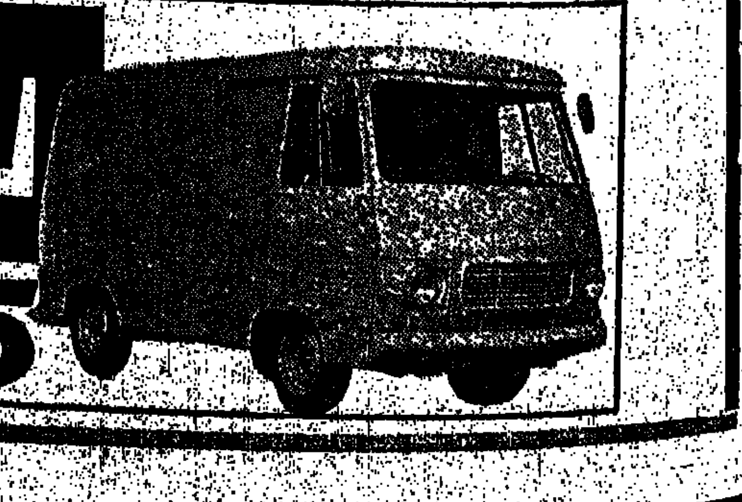

פיג'ו 1975

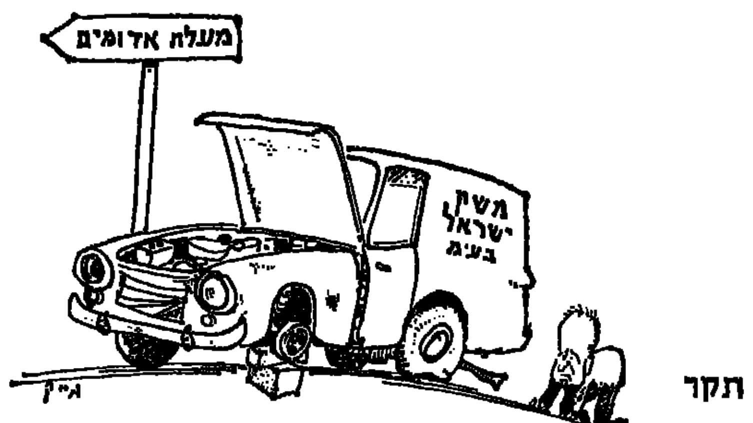

תקר
בדרך משובשת

פרופ' בנימין אקצין

ממשלה לשעת חרום

על סדר־היום עומדת הרחבת הקואליציה הממשלתית, בעיקר ע"י כניסת הליכוד לממשלה. אם יקום הדבר, יהיה השם „ממשלת חירום" יאה לה, שהרי בשעת חירום חיים אנו. אם אפשר יהיה לצרף לקואליציה גם את אגודת־ישראל, פועלי אגודת־ישראל, והתנועה לזכויות האזרח — מה טוב. אז נוכל לדבר על ממשלת איחוד לאומי במלוא מובן ה־מילה. אבל גם אם תתבסס הממשלה רק על הקואליציה הקיימת בתוספת הליכוד, יהיה בכך הישג חשוב. לא הרי ממשלה המתבססת על 66 חברי־כנסת ובוחריהם כהרי זו שמאחוריה כמעט מאה, או יותר ממאה, נבחרים וכל הציבור שמאחוריהם.

תשעה ח"כים מן המערך, עשרה מן המפד"ל, וחמישה מ־ל"ע, כבר הצטרפו רשמית לדרישה זו. יחד עם הליכוד, הרי לפנינו רוב בכנסת המצדד בממשלת חי־רום. אותו אין צורך לשכנע. את רוב הציבור — בוודאי שלא.

עצוב הדבר שבכלל יש צורך לשכנע מישהו, כי בשעת סכנה לקיומנו מבחוץ ובשעת משבר כלכלי עמוק מבפנים עדי־פה ממשלה הנשענת על רוב גדול. ועצוב הוא לקרוא דבריו של ח"כ צעיר, מר יוסי שריד (דומני, תלמידי לשעבר; אם טעי־תי, הריני מבקש סליחתו), המכנה את דורשי ממשלת חירום, בייחוד אלה שב־תוך מפלגתו, „דמגוגים", מדוע הם דמגו־גים יותר, למשל, ממתנגדי הרעיון, לא ברור לי. כמו־כן נעלם ממני מה מסמיך את מר שריד דווקא, אחד מצעירי סיעתו בכנסת, שרק לאחרונה נבחר לכהן בה, לקבוע, כי בעלי דעה שונה במפלגתו, מהם ותיקים, הם, ולא אחרים יש לראותם כ־„יסודות שוליים". מיעוט — ניחא. אבל „דמגוגים" ו„שוליים" — תמהני אם אין בהתבטאויות הללו משום שמץ של חוצפה או, כלשונו של חבר־הכנסת הנכבד, של דמגוגיה.

אבל כל זה נעדר חשיבות. חשוב הוא לבדוק, מה הם הנימוקים בעד ממשלת חירום, ומה הם הנימוקים נגד. בעדה מדבר השיקול הכללי, המקובל במסורתם של עמים דמוקרטיים בעולם, כי בשעת חירום עדיף ליכוד מכסימלי על פירוד. נגדה מובא השיקול, שהקמתה תצמצם או תכ־שיל לחלוטין את הסיכויים (את „האופ־ציות", כפי שמרבים להתבטא היום) ל־הסדר־של־שלום ותעניק לנו תדמית „סי־פוחיסטית". שיקול נכבד ללא ספק. אלא אם כך הוא, לא מובן מדוע ראשי ל"ע, הידועים במתינותם בענייני שטחים וב־תכונותיהם היוניות בכלל, וחברים במפ־לגת העבודה הידועים כבעלי נטיות יוניות, כגון יצחק נבון, מצדדים אף הם בממשלת חירום. שמא סבורים הם, שב־שעה זו נסגרו האופציות, ודרושה ממשלת חירום, כדי להפגין את ההחלטיות בה מתאחד העם למרות פירודיו המסורתיים על מנת לשמור על עתידו ולהלחם מלוכד על חירותו. אם יהיה צורך בכך, ודווקא ע"י כך לגרום אולי לפתיחת האופציות.

מחלוקת זו במחנה המתקרא יוני, מל־מדת, כי הנימוק העיקרי של שוללי כניסת הליכוד לממשלה נובע לא מיוניותם אלא משיקול אחר. אופייני הוא שהשוללים הקיצונים נמצאים באגף „השמאלי" — במפ"ם ובמוקד, ובכל שמשמאילים השו־לים. הולכת התנגדותם וגוברת. את „השמאליות" הכנסתי במרכאות כפולות, משום שאין זו התנגדות של חסידי חברה סוציאליסטית לכניסת מצדדי החברה ה־קאפיטליסטית; אילו היו הליברלים — שדביקותם במשק הפרטי גדולה בהרבה מזו של תנועת החרות — מסכימים להכנס לממשלה בעצמם, היו השמאליים האלה מקבלים אותם בזרועות פתוחות. המדובר הוא במיתולוגיה מושרשת בחלק ממפא"י ההיסטורית, בין אנשי מפ"ם, בקרב רבים מבין האינטליגנציה הדוגלת בסיסמאות שמאלניות, וכמובן בין כל הקרובים לקו־מוניזם בגלגוליו השונים, בה ממלאים רבי־זיוניסטים, אצ"ל ותנועת החרות, את תפ־קיד הסיטרא אחרא. ההתנגדות היא רגשית יותר מאשר ראציונלית. ונגד רגשות קשה להאבק.

ביטוי למימד הזה של ההתנגדות נתנה ח"כ חייקה גרוסמן (מפ"ם) בדיון בכנסת לפני ימים מועטים: כשהטיח ח"כ בגין כלפיה שאפילו בגיטו ורשה היא התנגדה לחזית משותפת עם בית"ר, השיבה ה־גברת גרוסמן בליגלוג: „ולפיכך הושמדו היהודים?" לשון אחרת, ניסתה להצדיק את הנצחת הפירוד אפילו כשסכנת מות מרחפת על העם.

יכול אני רק לקוות, כי בכל זאת ידעו המוחות הבהירים יותר במחנה המתנגדים, אישים כמו יעקב חזן, מאיר תלמי ואריה אליאב, להשתחרר מן השעבוד הזה למה שאפשר לכנות דמונולוגית, אמונה ב־שדים, ולשחרר ממנה גם את חבריהם. אולם בין אם יצליחו בכך בין אם לא, נקווה שלא בגלל שיקולים מסוג זה יכשל הנסיון לקדם את אחדות העם.

קיים שיקול שני, המורגש במיוחד ב־קרב ותיקי מפלגת העבודה, החרדים ל־עירעור „ההגמוניה של מפלגות הפועלים" ובעצם — ההגמוניה של מפלגתם והטיב־תם, במדיניות הישראלית. נכון שבמצב הפרלמנטרי כיום, עשויה הגמוניה זו להתערער. מאידך, התבוננות מפוקחת במצב תלמדנו, כי כבר כיום נעלמה „תנו־עת הפועלים" ככוח מלוכד. במפלגות המתיימרות לייצגה באורח בלעדי קיימת התפוררות, וחלק גדול מאוד של קהל הפועלים והשכירים בארץ נמצאים מחוץ למפלגות האלה. אחריות כבדה נוטלים על עצמם אלה המעכבים הקמת ממשלת חי־רום, כדי להציל דבר שכבר לא קיים ב־מציאות.

אם תקום ממשלת חירום — ואני מא־מין כי אמנם תקום — רצוי מאוד ש־מפ"ם תשתתף בה. זאת לא רק כדי לגבש אחדות רחבה יותר, וגם לא בגלל החשש שאם תשאר מפ"ם באופוזיציה, היא תקשה במכוון (אני משתמש בביטוי עדין, פר־למנטרי, לתופעה חמורה ביותר) על בי־צוע מדיניות כלכלית סבירה.

יש לי סיבה נוספת לרצות במפ"ם בתוך הממשלה, והיא — כדי שתשפיע על כיוון המדיניות הכלכלית. מזמן מודאג אני מנטיית הממשלות בישראל לחפש פתרונות מן הסבך הכלכלי ע"י ספיגת כוח־הקניה מן השכבות העניות בעיקר. שיטה זו, שנקבעה בהשפעת כלכלנים חניכי אסכולה מערבית מסויימת — שהת־בצרו באוצר, בבנק ישראל, ובאוניברסי־טאות, ושאותותיה מורגשים גם במדיניות הכלכלית של השבועות האחרונים — יש צורך לרסנה. ישיבת מפ"ם בממשלה עשויה לרסן אותה, ביחוד אם ירכזו שרי מפ"ם את מאמציהם בסוגיה זו יותר מאשר בעבר; ואילו יציאת מפ"ם מן הממשלה עשויה לחזק את הנטיה האמורה עוד יותר.

נשאלת השאלה, כיצד תשפיע ממשלת חירום על גודלה. אל נזלזל בחשיבות העניין. נכון שקשורות בו גם אמביציות אישיות. בגלל החשש לאבד מקומם ב־ממשלה עלולים עסקנים מסויימים לטרפד הרחבתה. הדבר לגיטימי לא יותר, אבל גם לא פחות, מנסיונה של כל קבוצה אינטרסנטית לדאוג לאינטרסים האנוכיים שלה. אבל כרוכות בכך גם בעיות עניי־ניות רציניות.

ובכן, הפתרון האידיאלי הוא צימצום מספר שרי הממשלה ל־15—18. אם ימנעו אינטרסים אישיים ומפלגתיים פתרון זה, מוטב להשלים עם המכסה המגוחך של 25—30 שרים (סוף־סוף, קיימות גם מדי־נות אחרות בעולם שמספר שריהן דומה), ובלבד שלא לוותר על רעיון ממשלת חירום. אבל במקרה זה נחוץ יהיה לתת ביטוי פורמאלי למה שקיים למעשה מכבר, ולהקים „קבינט פנימי" של 5—9 שרים, המתווים את עיקרי המדיניות והיכולים לדון במהירות וביעילות בעניינים ש־טיפול מהיר וחשאי חיוני בהם.

דוד שחם

לא בושה, גם לא כבוד

עובדי „מקורות" — כך נתבשרנו ב־רדיו — החליטו לנטוע חורשת עצים ביער „הקרן הקיימת" על שם... מנהלם זאב קריב, שבימים אלה הוגש נגדו כתב־אישום על עבירות אלו או אחרות, הקשורות במילוי תפקידו כמנכ"ל „מקו־רות" וכיושב־ראש מועצת־המנהלים של „ורד".

הכלל שכל אדם — גם מי שהוגש נגדו כתב־אישום במשפט פלילי — הוא בחזקת זכאי עד שלא הוכח אשמתו, הוא כלל־ברזל של כל משטר דמוקרטי, כלל זה צריך לחול על כל אחד ואחד, אביון או שוע, „פנחר" או מנכ"ל של חברה ממשלתית. זאב קריב הוא רק נאשם, לא אשם.

אבל — אם ניזקק לפרפרזה מתוך „כנר על הגג" — אולי אין זו בושה כל־כך גדולה להיות נאשם במשפט פלי־לי, אבל מצד שני, אין זה גם כבוד גדול במיוחד, נטיעת חורשה ביער „הקרן ה־קיימת" — האם אין אנחנו טועים? — היא מין אות־כבוד, ולא רק קבלה על סכום כסף, שנכנס לקופה. אם כך, מה הזריזות, שהזדרזו עובדי „מקורות" ב־העניקם למנהלם, המסובך עתה בפלילים, אות־כבוד זה, תהליך מומבי לזיכוי ה־משפטי? האם לא היו נוהגים בצורה מתוקנת יותר, לו היו ממתינים בעניין החורשה עד שיצא זכאי גם בבית־המשפט?

אלא שהם, כמותו, מאמינים. כבר עכשיו, שהוא חף־ממשע, והאשמה אי־נה אלא האשמת־שווא. זו זכותם. כשם שזו זכותו. אם נרמזתי היטב מדבריו, שנאמרו בפומבי, טוען קריב, שהאשמה המוטלת עליו היא „טכנית", „פורמלית"! והמעשים שביצע — אם ביצע — הם אולי בגדר עבירה על הוראות, שבכל מקרה הכל עוברים עליהן על ימין ועל שמאל, כמו באופירה של מוצרט — „כך עושות כולן". לא עבירות „ממש".

אולי. ואולי סבורים עובדי מקורות, שהאשמה שהוטלה על מנהלם איננה ניתנת לחלוקה בינו ובין אחרים. וגם זו זכותם. ולו היו משלשלים את ידם עמוק לכיסם הפרטי (לא לכיסי החברה). ועורי־כים מגבית למימון הוצאות הגנתו של מנהלם — הייתי אומר אפילו שיש כאן, לפחות, ז'סטה נאה מאד.

אבל חורשה? ביער „הקרן הקיי־מת"??

לפחות מוקדם. ודאי בטעם רע.

אני נזכר, שימים ספורים אחרי ש־נודע, כי איש העסקים הידוע פוקה הירש נאשם בעבירות על חוקי מס־ההכנסה, התבשרנו שביום ההולדת שלו, שחל אז, התכנסו כמה וכמה מידידיו לערוך לו מסיבת הפתעה. בין המפתיעים מצאנו שמותיהם של מנכ"לים רבים, ממש דו־זוטא מתוך ה„מי־ומי" בכלכלת ישראל. שמותיהם של כמה מאלה „השתרבבו" בינתיים — לטוב או לרע — בידיעות העוסקות בכמות מן ה„פרשיות" הכלכ־ליות האחרונות.

לא זכור לי, שהמשפט נגד פוקה הירש כבר נסתיים; וכך אי־אפשר לדעת אם כבר נקבעה אשמתו או לא. אם כך — ודאי שגם הוא בחזקת זכאי, כל עוד לא הוכח ההיפך. אבל הזדהות פומבית, הפגנתית, עם מי שהוא בחזקת נאשם, פירושם הוא אחד מן השניים: או ש־המזדהים בטוחים כל־כך בנקיון כפיו — דבר שאני רשאי לפקפק בו, כל עוד אני יודע, שהמשטרה מצאה לפחות ראיות־לכאורה, המצדיקות הגשת כתב־אישום נגדו; או... שהם חושבים, שתי עבירות שבהן נאשם אותו אדם אינן כל־כך עבירות, משהו בגדר „לא נורא" — כך עושות כולן.

הייתי יכול לומר, שבסתר ליבם הם יודעים, כי אם הוא אשם — גם הם יכולים להיות נאשמים כמותו.

אבל מוטב שאסתפק בהבעת תמיהה על הטעם הרע שבדבר.

מכתבים

בית־שאן מורה את הדרך

לפני תום יום־הדמים הראשון בבית־שאן, השכיל ראש המועצה המקומית לכנס את הנבחרים כולם ולהקים לאלתר קואליציה מקיר אל קיר. היה זה, ללא ספק, מעשה נבון, שנבע מתוך שיקול של אהבת ישראל, של שאיפה לאיחוד ושל רצון להפגין, כלפי חוץ וכלפי פנים, כי כוחנו באיחודנו.

אולי ילמדו מראש המועצה הקטנה גם גדולים וחכמים?

תל־אביב — רינית נאור

„שליחי העליה טועים בכתובת"

כמי שקרוב לנושא העליה מארצות המערב, מצאתי ענין רב במאמרו של יוסף שביט „שליחי העליה טועים בכתובת" (יום ה', 28.11.74).

הביקורת, שמתח הכותב על שיטת פעולתה של מחלקת העליה בארצות־הברית היתה במקומה. אולם התקשיתי להבין איזו אלטרנטיבה הוא מציע.

תל־אביב — נ. מיכאלי

יוסף שביט משיב:

הצדק עם מר מיכאלי. מתוך מאמרי, כפי שראה אור, קשה היה להבין איזו אלטרנטיבה אני מציע. אך הדבר נבע מתקלה טכנית: הקטע, שבו הבעתי את דעתי בנדון, הושמט כליל.

בקטע זה נאמר, כי אינני מציע, חלילה, למתן את הפעולות לעידוד העליה מארה"ב במסגרות הקיימות, אלא להפנות משאבים גם למישורים אחרים — חדשים, ולהעניק להם עדיפות. כמה דברים אמורים? הגורם הבטחוני, המרתיע כיום משפחות רבות מלהשתקע בישראל — בצד טילטול הבעיות החברתיות הסבוכות שלנו — דווקא אלה עשויים להוות אתגר לשכבה רחבה בקרב יהדות אמריקה: אלפי סטודנ־טים צעירים, המזולדים מן המימסד היהודי־האמריקני, הקופא על שמריו, אך מחפשים חיים יהודיים מסוג חדש. אולם שליחי העליה לא הצליחו ברובם ליצור קשרים של ממש עם אותם סטודנטים נבוכים.

מיכשול — להגברת הבטיחות

לנוכח ריבוי התאונות בצמתים — כתוצאה מאי־ציות לתמרורי „עצור" או מתן זכות־קדימה לרכב הנוסע בכביש הניצב — כדאי לחשוב על פתרון, הנהוג במספר מדינות: חפירת תעלה קטנה, או הקמת גבשושית נמוכה (כזו הקיימת בכבישים פנימיים בקיבוצים ובמושבים שונים) כמטר לפני קו־העצירה. מכשול כזה יאלץ את הנהגים לעצור, או לפחות להאט את מהירות הנסיעה — ובכך יימנעו לא מעט תאונות.

מגדל־העמק — אדי מהול

העברית של ראש־הממשלה

ביום, בו פורסם במדור מכתבים ב„ידיעות אחרונות" מכתב קצר על העברית המשובשת של רבין („אחרי רבין להטות"), ניצב ראש־הממשלה בפני עם־ישראל והכריז — מעל המסך הקטן — כי „לרגל האסון בבית־שאן"... וכו'.

אולי יימצא מורה־מתנדב, שילמד את ראש־הממשלה פרק בפרשת רגלים... ואולי כדאי, בהזדמנות זאת, להציע למר רבין ללמוד קצת עברית. הוא כבר הוכיח, בוושינגטון, כי יש בכוחו להתגבר על שפות קשות יותר וזרות יותר משפת־אמו.

רמת־גן — י. תורן

שירות כפוי — ותשלום כפוי

בתוך שורת הקימוצים, בהם ישותפו תושבי רמת־גן — כך בישרנו ראש־העיריה — נאמר גם שלום לשקיות־הפלס־טיק.

אותן שקיות נפלאות, כחולות וירוקות, שחולקו לנו, זה שנה ויותר, ביד רחבה — בניגוד גמור לרצוננו, כמעט בכוח...

כאשר ביקשנו לוותר על השקיות — ועל התשלום הכרוך בהן, שנוסף אוטומטית לחשבון־המסים שלנו —

נאמר לנו בעיריה: לא בא בחשבון, והחשבון, כידוע, הלך ותפח.

עכשיו מתלונן ראש־העיריה — כפי שדווח בעתונות — כי מחיר הפוליאתילן קפץ פלאים, ועל־כן לא יהיה מנוס מויתור על התענוג.

נותר לנו רק לקוות, כי עם הפסקת השירות הכפוי הזה, תחדל העיריה לחייב את התושבים בתשלום עבורה אפילו כאשר היא מחפשת דרכי־מימון לגרעונותיה.

רמת־גן — ר. ו.

(השם והכתובת שמורים במערכת)

שכר חנות — בדיחה עצובה

בעלי־הבתים הותיקים, אשר השתתפו בצורה הפעילה ביותר בבניין המדינה, הם אחת הקבוצות המקופחות ביותר בישראל. לאחר דין־ודברים קשה ביותר הותר למשכירי החנויות להעלות את השכר ב־30 אחוז. המהווים תוספת נטו של 10 אחוזים לעומת העליה העצומה ברמת מחירי המחייה.

בהתחשב בעובדה, שהשוכרים את החנויות מרוויחים בהתאם למחירים, המקובלים כיום, הופך שכר־הדירה, שהם משלמים, לבדיחה עצובה.

אם ברצוננו להפסיק את קיפוח משכירי־החנויות ולמשוך משקיעים מחוץ־לארץ, אשר יוכלו להשקיע בבנייה בתים להשכרה — יהיה עלינו לבטל את חוק הגנת הדייר בכל הקשור להשכרת חנויות ובתי־עסק. לטובת העניין רצוי היה, שבעלי־החנויות יתארגנו באופן נפרד ועצמאי.

תל־אביב — י. לנצט

דב גנחובסקי

האיגרות וקופסאות הסרדינים

מעשה ביהודי בתחום המושב שהזדמנה מציאה לידו, וקנה ארגז של קופסאות סרדינים. את הארגז מכר ליהודי אחר, ברווח של כמה רובלים. כשהרחיב לו, שב וקנה את הארגז מהקונה, ברווח של כמה קופיקות, וכעבור שבוע־שבועיים מכר אותו שוב. לאותו קונה, ברווח של כמה זלוטים — וחוזר חלילה. התפרנסו להם שני יהודים בשופי מארגז הסרדינים שנע־ונד בין שניהם, עד שקרה אסון. אחד מהשניים תקף אותו הרעב, ואכל, יחד עם בני משפחתו, מהסרדינים.

„מה עשית?" התגולל עליו רעהו בצעקות. „ממה נתפרנס עכשיו?"

זהו, בערך, מה שיקרה כעת עם תוספת היוקר. המעסיקים ילכו לממשלה, ויקנו ממנה איגרות־חוב, צמודות ובלתי־סחירות. את איגרות־החוב הללו יתנו לעובדיהם כחלק מתשלום תוספת היוקר המגיעה להם. כיוון שלמעסיקים אין כסף כדי לקנות מהממשלה את איגרות־החוב, נגיע להסדר כי את איגרות החוב הללו ירכשו תמורת תעודות מילווה המעסיקים, או מילווה מלחמה מרצון, הנמצאות כבר בידיהם, או שיקבלו פרמיה נוספת כדי לממן את העסק, או שילוו בבנקים כדי לשלם לממשלה וכדומה. העובדים יקבלו את ה„לא־סחירות" הללו, וכיוון שברצונם הלגיטימי לקנות מתוצרת מעסיקיהם כדי שהללו יוכלו להמשיך ולייצר ולהבטיח בכך את מקום עבודתם של העובדים עצמם, ימכרו את ה„לא סחירות", וימשיכו לקנות כמימים ימימה. אולי, באיזה שהוא מקום, יונהג למען הקיצור כי יוכלו לשלם במישרים תמורת קניותיהם באותן „לא סחירות". ההבדל העיקרי בין הנוסחה הישראלית המודרנית לבין הסיפור מימי „תחום המושב" הוא שהפעם לא יימצא שוטה ש„יפתח את הארגז", ויעצור בכך את מעגל הקסמים הפיננסי שעליו פרנסתנו.

*

זה שעל האיגרות החדשות יהיה כתוב, באותיות של קידוש לבנה ובצבע אדום, „לא סחיר", זהו חלק מהתהליך המקובל. למונח „לא סחיר" יש הגדרה אחת במילון העברי הרגיל, והגדרה שונה לחלוטין במילון הכלכלי הישראלי. אם מישהו חושב ש„לא סחיר" פירושו של דבר כי העסק אינו ניתן למקח ולממכר, אות וסימן הוא כי הוא חי עדיין בימי אליעזר בן־יהודה.

„לא סחיר" פירושו הוא, כי בנוסף לצדדים הרגילים לאיגרת החוב — המנפיק, הקונה, הבנק, התעשיין וכדומה — נוסף לה עוד צד, שאף הוא מתפרנס ברווחה מהעסק, דהיינו ה„מאכער" הסוחר, בריש גלי ובפומבי, בתעודות ה„לא סחירות". מדוע שגם הוא לא יתפרנס? איננו יהודי או משהו? אז למה כותבים על התעודות „אינו סחיר, אינו ניתן להעברה, לשיעבוד, לשידוך ולירושה"? וכל פעם עוד משנים את הנוסח במקצת? אף זה פשוט. וכי היועצים המשפטיים המנסחים את הניסוחים הללו אינם צריכים להתפרנס? ועורכי־הדין, הממציאים את הנוסחאות כיצד להפוך את ה„לא סחיר" ל„סחיר" למרות הכל, אינם צריכים לאכול? וכי צרה עינינו בהם? חס וחלילה. כמה שיותר יהיו מעורבים בעסק, יותר טוב.

*

פעם, בעבר הרחוק, היו כמה יהודים, שחשבו שעל העם היהודי החוזר למולדתו להתפרנס מעמל כפיו. היה אחד בשם הרצל שכתב אין־סוף על כך, ולבסוף גמלנו לו כגמולו ושמנו את תמונתו על הגבוהות שבשטרותינו. היה אחר, א"ד גורדון, שאמר כי „העבודה היא חיינו" או משהו כזה, פשוט משום שהידע הפיננסי שלו היה לקוי. לו היה לו מושג בפיננסים, לא היה מצטלם מאחורי המחרשה בדגניה, אלא היה מקים את הבורסה הראשונה בארץ ישראל. אנחנו — כולנו — למדנו פיננסים, גבוהים ונמוכים, ואנחנו יודעים היטב כי מה שנרוויח ביום אחד של מסחר ב„צמודים", למשל, סחירים או „לא סחירים", לא נרוויח — אפילו ברוטו — בשנה שלמה של עבודה נוסח א"ד גורדון. אז למה שלא נעשה את זה? כיוון שיהודים צריכים פרנסה, יש ממשלה מבינת דבר שמדפיסה את ה„סחורה", ובכל הזדמנות — כגון הזדמנות „אי־תשלום תוספת היוקר" — מזרימה את הסחורה לשוק, כדי שליהודים יהיה במה לעסוק וממה להתפרנס.

הדבר היחיד המטריד אותנו הוא, מה יקרה כאשר מחיר הנייר יגיע לרמה כזו שאי־אפשר יהיה להדפיס עליו תעודות פיננסיות, סחירות או לא סחירות. אולם השמועה אומרת כי צוותי מדענים כבר עוסקים בנושא, וכי מסתמן פתרון באמצעות ניצול כמויות האדירים של די־בלבולת־הקשקשת בהן נתברכה ארצנו.

וכמו שבעבר אמרו חכמינו זכרונם לברכה, „יהודים, צאו והתפרנסו זה מזה", עם הגויים לא כדאי להתעסק, ובכלכלה, הינה כידוע, כ„חוקות הגויים". אנחנו יודעים הכל יותר טוב. — והראיה, תוספת היוקר ה„לא סחירה" של ינואר 1975.

שלמה שמגר

המחסום האחרון

אילו קם בהם, במנהיגי מפ"ם, העוז להכריז בגלוי, כי הם מתנגדים לממשלת איחוד לאומי משום שהשפעתם בחבורה מגוונת כזאת היתה פוחתת יחסית — יתכן שכלל־הציבור לא היה מקבל זאת כנימוק משכנע לאי־הרחבת הקואליציה. אבל, איש לא היה מטיל ספק, שזכותה הלגיטימית של כל סיעה, כולל מפ"ם, היא להאבק נגד הורדת קרנה.

או, לחילופין, אילו הצהירו מנהיגי מפלגת הפועלים המאוחדת, כי ממשלה בה יישבו רימלט ושות' תהיה בעוכרי האינטרסים של המוני העמלים בישראל בשעת־מצוקה כלכלית וחברתית זו, ועל כן מנוי וגמור אתם לחסום את הדרך בפני הצטרפות ה„ליכוד" — גם אז לא היה איש מפקפק בכנות כוונותיהם. שהרי זאת תנו־עה, שטובת האדם העובד חרותה על דיג־לה וזכותה וחובתה להגן על הפרולטריון העירוני ועל ההתיישבות הקיבוצית מפני קיפוחם ע"י גורמים קפיטליסטיים וממלכ־תיים כאחד.

ברם, כשמפ"ם אינה מסתמכת לא על צידוק קיומה והשפעתה ולא יעדיה החב־רתיים במגמתה לסכל את כניסת הימין לממשלה, כשמפ"ם טוענת, כי בעמידתה האיתנה למען הדיפת בגין תלוי גורל ה־שלום בין ישראל לשכנותיה, היא מעוררת רושם מיגאלומני ומזיקה לדימוית הציבו־רי.

אישים כדב זכין או וויקטור שם־טוב צריכים להיות מוכים בסנוורים אם אין הם מבחינים מהיכן ולאן נושבות הרו־חות. הם מגלים אטימות פוליטית פאתטית אם אינם מסוגלים לראות, שרוב מניינו ו־בניינו של העם — כולל רבים וטובים ב־תוך מפ"ם עצמה — מצדדים כיום במפגיע באיחוד לאומי. אפילו לקיבוץ הארצי חוד־רת ההכרה, כי הסכנה המיידית, הגדולה, אינה חיים לנדאו בקבינט כי אם יאסר עראפת בקלקיליה. התהליך הפסיכולוגי שעבר על הליברלים העצמאיים, נוכח ה־מצב הבטחוני והכלכלי, לא נבלם בשערי שער־העמקים. קרב־המאסף הדון־קישוטי של הנהגת מפ"ם נראה כבר עתה כמעור־ער ע"י הפיקפוקים המכרסמים בתוככי ה־מחנה המפ"מי עצמו.

מפ"ם זכתה בעבר להישגים נכבדים במישורים הקונקרטיים, ביישוב הארץ ובנינה, בחינוך לאידיאלים של ציונות סו־ציאליסטית, בעקביות מאבקה לטובת ציבור הפועלים. איש אינו מזלזל בכל אלה ובמשימות שעוד נכונו למפ"ם.

אולם התמונה של מפ"ם המגדירה את עצמה כשריד אחרון של מגיני־השלום נגד „סוגרי כל האופציות", זאת יומרה אשר — אם להתבטא בעדינות — אינה הולמת תנועה לאו דווקא תמימה, שנתבדתה לא־אחת בתצפיותיה המדיניות.

מפ"ם נתגלתה באור מאד אמביוולנטי כאשר הרעישה לא־מכבר עולמות לפני שיבת המפד"ל לממשלה. איימה, התנתה תנאים — ונשארה יושבת בקול דממה דקה. אולם, אין זה מן הנמנע, שמנהיגי מפ"ם יבקשו להפגין את עקביותם דווקא עתה, אם תמונא הדרך למצטרפות ה„ליכוד" — ויטרקו את הדלת.

אם כך ינהגו, הם יעשו שרות של דב למפלגתם ולציבור הפועלים. והם עלולים לגרום להתפטרותו של רבין — ולהעלות תחתיו את שמעון פרס, שיהיה הרבה פחות נוח להם.

הם יהפכו למפלגה אופוזיציונית חס־רת־אונים, שלא יהיה לה אפילו עם מי ל־התאחד כדי להאדיר את עוצמתה. היא לא תוכל לתמרן לא ימינה ולא שמאלה.

ובעיקר: מפ"ם תשא באות־הנידוי של מי שהוציא את עצמו מן הכלל, שעה ש־רוב העם בישראל הבין את הכורח להתל־כד ורצה לשבת יחד.

*

הגיעה השעה, שמפ"ם תוותר על הס־תייגותה העקרה.

היא איננה המחסום האחרון בפני חי־דוש המלחמה כי אם המחסום האחרון בפני איחוד הציבור החרד לעתידנו.

מקלטי־טלוויזיה המובאים ע"י נוסעים נשארים בלוד

מנהל המכס בנמל־התעופה הסביר אתמול מה מותר ומה אסור להביא ארצה מאז הפיחות

— מאת צבי רימון, כתבנו לענייני־תעופה —

במחסני בית־המכס בנמל־התעופה בן־גוריון נערמו בשבועיים האחרונים כמויות ניכרות של סחורות ממקלטי טלוויזיה ועד שטיחים — האסורים ביבוא לישראל, בעקבות ההגבלות שהוטלו עם פיחות הלירה.

מנהל־המכס בנמל־האוויר, יוסף אוסטרוב, הסביר אתמול, כי על־פי ההוראות החדשות, רשאי כל ישראלי, חשב ארצה, להביא עימו — ללא תשלום מיסים — את הפריטים הבאים:

☐ 250 סיגריות, או 250 גרם של מוצרי־טבק;

☐ בקבוק משקה חריף (שלושת־רבעי ליטר), ועוד בקבוק של יין במישקל דומה;

☐ חפצים אישיים;

☐ תמרוקים, שתכולתם אינה עולה על רבע ליטר;

☐ מוצרי־מזון, עד שלושה קילוגרם, אך אסור להביא מוצר מזון מסוג אחד, שמישקלו עולה על קילוגרם אחד, ואסור שמחיר שלושת הקילוגרמים של מוצרי־המזון — כולל ממתקים — יעלה על 180 לירות.

☐ מתנות: מותר להביא מתנות, או חפצים לשימוש אישי, עד לסכום של 180 לירות (לערך 120 לירות עד לפיחות). תיירים רשאים להביא מתנות עד לסכום של 300 לירות (לעומת 200 לירות קודם).

על־פי התקנות החדשות, מותר להביא את הפריטים הבאים, בתנאי שאחד מהם, או כולם יחד, אינם עולים יותר מ־1.000 לירות. בכל מיקרה, יש להצהיר עליהם ולשלם את מלוא המיסים: שואבי־אבקו מערבלים („מיקסרים"); מייבשי־שיער יצירות אמנות ופסלים; שטיחים; סוגי בדים שונים וסכו"ם וערכם של שלושת הפריטים האחרונים אסור שיעלה על 450 ל"י).

הפריטים הבאים מעוכבים, לפי שעה, במחסני־המכס: מקלטי־טלוויזיה, רשמקולים ושערכם למעלה מ־1,000 ל"י) ומוצרי־חשמל אחרים. אנשי המכס ממתינים להוראות הממונים עליהם בירושלים. לגבי גורל פריטים אלה, האסורים ביבוא.

מנהל המכס הדגיש, אתמול, כי כל הפריטים, שהבאתם ארצה מותרת — תמורת תשלום מלוא המיסים — ישוחררו בנמל התעופה, בתנאי שהנוסע יביא אותם עימו, כמיטען נילווה.

מקלטי־טלוויזיה, רשמקולים ופריטים חשמליים נוספים, אשר יצאו לדרכם לישראל עד ה־20 בנובמבר, ישוחררו, לאחר בדיקת המיסמכים, לאחר שבעל־הטובין ישלם כופר בסך 25 אחוז — נוסף למיסים. הוראה זו, בדבר תשלום כופר, הונהגה עוד לפני הפיחות לגבי פריטים מסויימים, כמו מקלטי־טלוויזיה, הסביר מנהל־המכס בלוד.

הטרמפיסט הרחיק לכת

דרך מעניינת להודות לבעל רכב על טרמפ שנתן לו, מצא חייל בצה"ל.

ב־18 במארס פנה החייל למשטרה וסיפר, כי הנהג, שאסף אותו על הכביש, לא הסתפק בהסעה. „הוא הישקה אותי לשוכרה ואחר־כך, כשהייתי נטול־הכרה, ביצע בי מעשה־סדום..."

למישמע תלונה זו נכנסה המשטרה הצבאית לפעולה. בעל הרכב אותר ונחקר — ואתמול הוגש כתב־האישום לבית־הדין הצבאי במחוז־הדרום. אך לא נגד בעל המכונית, כי אם נגד החייל.

מכתב־האישום מסתבר, כי החייל הטרמפיסט החליט „לתפוס טרמפ" ארוך אצל ה„פרייר" שהסיע אותו. הוא הודיע לו: „או שתיתן לי 300 לירות, או שאפגע בשמך הטוב".

בעל המכונית לא שילם ועכשיו יצטרך לשלם החייל, במשפטו שייפתח בסוף החודש.

החורף בא מהיום יהיה, אולי, יותר נעים „לחטוף רפורט", משוטרת חיננית. אתמול קיבלו שוטרות־התנועה בתל־אביב את מדי־החורף החדשים והאלגנטיים שלהן. (צילם: מ. דקל)

מאסר לשוטר שהבריח חשיש לכלא

מאת יחזקאל אדירם

כתב „ידיעות אחרונות"

חמישה חודשי־מאסר ה... אתמול, בבית־המשפט ה... בתל־אביב, על שוטר מ... המעצר המשטרתי באבו־כביר, יוסף סבאג, בן 25 מקריית־... נו, באשמת הברחת וניסיון להבריח חשיש אל בין כותלי־הכלא.

העציר יורם לינדסברג, (שעזב בינתיים את הארץ) ביקש מן השוטר להבריח לו חשיש וחשיש אל תא־המעצר. השוטר עשה זאת. קיים השוטר יחסים עם ידידתו של העציר, פרוצה תל־אביבית, הידועה בכינויה „...נושי".

לאחר שהודה באשמה, ביקש פרקליטו, עו"ד נוטמן, להקל בעונשו במענה, כי הנאשם לא הוכשר לקראת תפקידו בכלא וכי שימש בו רק כחודשיים.

התובעת, עו"ד חנה סן, ביקשה להחמיר בדינו של השוטר. לקיחת שוחד מאדם בתפקיד כזה — אמרה — היא מעשה חמור ביותר, המסכל את עשיית הצדק ומשחית את המידות.

שיחת 2 חשודים בגניבת יהלומים הוקלטה בחשאי - אך הפסקול נמחק

הסניגורים הורשו שלא למסור לתביעה את העתק הסרט

— מאת יחזקאל אדירם, כתב „ידיעות אחרונות" —

פלילי־הקלטה, שהכיל דו־שיח בין שני נאשמים והוגש לבית המשפט כמוצג מטעם התביעה — התקלקל בצורה מיסתורית ותוכנו נמחק.

הדבר התברר כאשר ביקש התובע להשאיל לו את הסליל, על־מנת להכין ממנו תעתיק. בית־המשפט נענה לבקשה והורה לפקיד בית־המשפט להתלוות אל נציג־התביעה אל המטה־הארצי של המשטרה, כדי לפענח אותו שם. במשטרה חסר לתובע, עו"ד שמחה תקוע, כי הסליל נמחק.

בידי הסניגוריה נמצא, אומנם, העתק של הסליל — אולם, שני הסניגורים, עורכי־הדין צבי לידסקי ודוד ליבאי, סירבו להעמידו לרשות התביעה. בית־המשפט קיבל את טיעונם ופטר אותם מן הצורך להעמיד את ההעתק לרשות התובע.

הסליל המחוק הכיל שיחה בין משה מלכה וגיטו מנפרד מירניק, הנאשמים בגניבת יהלומים בשווי של מיליוני לירות. השניים שוחחו ביניהם במכונית משטרתית — מבלי להביא בחשבון, שהמשטרה מקליטה בחשאי את שיחתם. הסליל המוקלט הוגש כמוצג מטעם התביעה.

אתמול בהמשך משפטם, הודיע התובע לשלושת השופטים, ... קנת, מני ושיינבוים, שהסליל נמחק בצורה מסתורית — ... שהתביעה תנהל מעתה את המשפט בלי ראייה זו.

ישישה נשרפה בחדר אמבטיה

ישישה ערירית, תושבת תל־אביב, נמצאה אתמול מתה בחדר־האמבטיה בדירתה ברחוב רופין, ללא רוח־חיים, שכנייה של אורינה ... בת ה־86, חשו בריח עשן. ... מדירתה. הם פרצו ... גופת האשה. ... כי אש מתנור־הנפט שלה ... בחלוקה. היא נכוותה קשות ומתה מפצעיה.

TRADE-IN

מבצע ליובל ה־18 של DESHER

דשר

ביח"ר למוצרי חשמל ביתיים

תקבלו 600 ל"י

עבור מכונת הכביסה הישנה שלכם מכל סוג בקונותכם מכונת כביסה סופר־אוטומטית מדגמי ZANUSSI-STICE איטליה

תקבלו 300 ל"י

עבור תנור הבישול והאפייה הישן שלכם מכל סוג בקונותכם תנור דשר שיא השכלול

המבצע בת"א, שכונת מונטפיורי, הנגב ...

משרד השיכון

מכירת דירות לזכאים מתוכניות הסיוע לזוגות צעירים 1973/74 של משרד השיכון.

זוג צעיר

מובא בזה לידיעת הזוגות הצעירים זכאי התוכניות משנים 1973 ו־1974 ואלו שקבלו „הודעות זכאות" כי ביום שישי, ט"ו כסלו תשל"ה 29.11.74 פרסמו חברות הבניה הציבוריות — פרטים על מכירת דירות (תוכנית אמיסית) לזוגות צעירים זכאי משרד השיכון.

ההרשמה תיעשה במקומות ובמועדים שפורסמו במודעת ע"י החברות.

מחירי הדירות הם קבועים ואינם צמודים למדד

אנו מזכירים שלזוג צעיר אין חובה לרכוש דירה מאחת החברות שפרסמו לציבור, יש אפשרות לרכוש דירות גם מיד שניה, או מקבלן פרטי, או דירה בשכירות בדמי מפתח. כל זאת על סמך „הודעת הזכאות" המקורית שנשלחה לזוגות הצעירים שנמצאו זכאים.

מי רשאי להרשם

רשאים להרשם אצל החברות זוגות צעירים שבידם „הודעת זכאות" של משרד השיכון מתוכניות 1973 ו־1974.

סדרי הרשמה

ההרשמה לקניית הדירות, על־ידי הזכאים, תעשה במשך שלושה שבועות. **לא תהיה כל עדיפות לנרשמים ראשונה.** בשבוע הראשון, יוכלו להרשם רק זכאים הגרים באותו ישוב בו נמצאים אתרי הבניה שפורסמו במודעת של החברות ביום 29.11.74 (קביעת מקום הישוב של בני הזוג תהיה על סמך הרשום ב„הודעת הזכאות). אם תישארנה דירות לאחר תום השבוע הראשון להרשמה, יוכלו, בשבועיים הבאים, לתרשם גם זוגות צעירים שאינם תושבי המקום. אם יעלה מספר הנרשמים על מספר הדירות ייקבעו המועמדים הסופיים לקבלת הדירות על פי הקריטוריונים של משרד השיכון. הצעת דירות לזכאים ע"י חברות השיכון והבניה תימשך גם לאחר מועדים אלו. מודעות על כך יפורסמו בעתונות מדי פעם ע"י החברות, בעת ההרשמה יפקידו הנרשמים סך 10.000 ל"י לזכות חברת הבניה וימסרו לרושם את „הודעת הזכאות" המקורית. בערי פיתוח תהיה ההפקדה הראשונה בסך 5,000 ל"י.

סדרי עדיפויות

עדיפויות ינתנו לזכאים משנת 1973 הגרים באותו ישוב, ובתוך זה לחיילים משוחררים בעלי „תעודת חייל משוחרר". בערי פיתוח תנתן הלוואה עומדת לפי קריטריונים של משרד השיכון.

התיעוד הנדרש

בעת ההרשמה יש להביא את „הודעת הזכאות" המקורית בשלמותה: העתק וצילום של „תעודת חייל משוחרר" (לפי חוק החיילים המשוחררים). תעודת הזהות של שני בני הזוג. (אין צורך ששני בני הזוג יופיעו).

החזרת כספים ותעודות

„הודעת הזכאות" ו„תעודת חייל משוחרר" ישארו בידי חברת הבניה. התעודות והכספים הנ"ל יוחזרו במקרים הבאים: (א) כאשר לא נותרו דירות ולפי הקריטריונים של משרד השיכון בוטלה הרשמת בני הזוג. (ב) כאשר הנרשמים ביטלו את הרשמתם. ההפקדה הראשונה תוחזר לא יאוחר מחודש ימים לאחר גמר המיון, בתוספת 15% ריבית שנתית.

נרשמי תוכנית 1973

זוגות צעירים זכאי 1973 בעלי „הודעת זכאות" ממחשב (לא ידני), שטרם מימשו את זכאותם יהיו זכאים לתוספת של 15,000 ל"י מעל המצוין ב„הודעת הזכאות" המקורית. תוקף ההפניות לבנקים מתוכנית זוגות צעירים 1973 הוא עד 31.12.74 אלא אם כן נקבע אחרת ע"י המחוז.

איך להסתבך ב„גניבת דלק"

לפני כחודשיים הופתע המדריך החכרתי שמואל רן, תושב הוד־השרון, לקבל לביתו מכתב, ובו הוזמנו לתחנת־המשטרה בכפר־סבא, „לשם מסירת עדות על מיקרה גניבת הדלק". הבחור, בן ה־32, היה משוכנע כי נפלה טעות. מעודו לא היה מעורב בתעשה פלילי כלשהו — ובמילא גם לא בגניבת דלק. משום־כך, התייצב במשטרה ללא כל חשש, כדי להעמיד את החוקרים על טעותם.

ואז נכונה לו הפתעה. „אתה חשוד בכך, שביום 8 ביולי 1974, נהגת במשאית וגנבת מקיבוץ להב 800 ליטר סולר". הודיע לו החוקר. נציג־החוק גם ידע להוסיף, כי משטרת־ערד מחפשת אחריו מאז המיקרה וכי עתה, משאותר — הוא יועמד לדין.

כאשר נתבקש רן למסור גם טביעות־אצבעותיו ולהביא הבהרים, שיערבו לשיחרורו — הוא איבד את שלוות רוחו. „אתם עושים ממני צחוק, טופלים עלי אשמת־שווא ועוד מבקשים טביעת־אצבעות!" — קרא בזעם והסתלק מן התחנה — מבלי למסור את טביעות־אצבעותיו — והישר אל משרדו של עורך־דין. אך זה הודיע לו, כי מבחינת החוק, הוא חייב למסור את טביעת־אצבעותיו. אפילו תועלה נגדו חשד־שווא. כלית ברירה חזר רן לתחנת־המשטרה ומסר את טביעת־אצבעותיו. תוך כך סיפר, כי אומנם יש בידו רשיון לנהיגת משאית. „אך מעולם לא עבדתי על משאית".

דבריו נרשמו, אך לא הועילו. כעבור זמן הוא נקרא בשנית למשטרת כפר־סבא. „אנו מצטערים", אמרו לו, „אבל משטרת־ערד עדיין טוענת שאתה האיש וכי יש בידה עדים, שיוכלו לזהות אותך".

הפעם החליט שמואל רן שלא להשתחרר בערבות והביע נכונות להישאר במעצר. „אני רוצה להגיע לבית־המשפט", אמר לחוקריו. „אני רוצה, שהשופט יראה, כיצד מתנהלים אצלכם העניינים".

אלא שהשוטרים לא התלהבו מן הרעיון ושילחוהו לביתו, בקוצר־רוח המתין רן למשפט, עד שחשבוע נמסר לו, כי הוא לא ייקרא למשפט. „משום שחלה טעות והליכים המשפטיים נגדו הופסקו".

כיצד „עלתה" משטרת־ערד דווקא על עיקבותיו? האם אומנם מחפשת המשטרה אדם בשם שמואל רן, כחשוד בגניבת סולר? ומה גרם לה לשנות את דעתה? — שאלות אלה נותרו ללא מענה. מכל־מקום, עתה שוקל שמואל רן פנייה לשר־המשטרה ולשר־המשפטים, כדי להעלות בפניהם את אי־הנעימות והטרדה, שנגרמה לו ללא כל סיבה סבירה.

במשטרת־ערד הגיבו את מול על סיפור־המעשה: „יתכן שישנם כמה אנשים, ששמם שמואל רן, ומתוך טעות אותר האדם הלא־נכון. מכל־מקום, אנחנו ממשיכים לחפש אחר האיש, ועד שלא נמצא אותו, יהיה גם שמואל רן מהוד־השרון בחזקת חשוד".

(יוסי בר)

פיסטוק בכל מחיר

האיסור, שהטילה הממשלה על יבוא פירות מיובשים, לא שיפר עדיין את מאזן־התשלומים — אבל תכסיף, לעומת זאת, את עקומת הפריצות למחסני סימונאים, המוכרים פירות כאלה.

סוחרים בשוק־לוינסקי בתל־אביב, המוכרים פיסטוק־חלבי, שקדים, בוטנים ואגוזים, נפלו בימים האחרונים קורבן לפורצים אלמונים, שרוקנו את חנויותיהם.

„יש אנשים שאינם יכולים בלי פיסטוק־חלבי לשבת", סיפר אתמול אחד הסוחרים, דוד אברהם, „הם ינסו להשיגו בכל מחיר".

מי שרוצה להשיג פירות מיובשים בדרכי־יושר, יצטרך מעתה לשלם ביוקר. בעקבות החלטת הממשלה קפץ מחירם הנגבות בלאו הכי, עוד יותר. פיסטוק־חלבי נמכר ב־45 לירות לקילוגרם, שקדים במלח — ב־20—22 לירות, ובוטנים — ב־15—18 לירות הקילוגרם.

(משה שלו)

דאגת ראש המועצה

בית־דגן היא עיירה קטנה ונידחת, אבל בענייני־כספים היא למודה, כנראה, מערים גדולות ותיקות יותר.

על־פי כתב־אישום, שהוגש אתמול נגד מי שהיה ראש המועצה המקומית, עזרא חברוני, בן ה־35, דאג הלה לעצמו לא פחות משדאג לאזרחיו. כך, למשל, נטל ראש המועצה לשעבר הלוואה לרכישת מכונית פרטית — ורשם את ההוצאה על־שם המועצה. לטענת התביעה, היה על ציבור משלמי המיסים בבית־דגן לעמוד בנטל הריבית שהסתכמה ב־2,275 לירות.

כתב־האישום מגולל גם את השיטה, שבה השיג חברוני את ההלוואה: כדי להשיג את הסכום מן הממונה על המחוז, סיפר חברוני, שיש לו 5,000 לירות בשתי קופות־גמל, וסכום זה ישמש כבטחון להחזרת ההלוואה — בעוד שלמעשה היו לו רק 1.690 לירות בקופת־גמל אחת. (ע.)

ללמד בנות בית־שאן נשק

● לאחר חדירת המחבלים לבית־שאן ורצח ארבעה תושבים, ביניהם שתי נשים, החליטו נשי־העיירה, כי עליהן ללמוד פרק בשימוש ברובה. בתצלום זה נראות הנשים בשעת השיעור הראשון.

הוארך מעצרו של אבנר תומר החשוד בנסיון לרמות אחד מנושיו

בחיפוש במשרדו מצאה המשטרה חותמת של „מלכת־שבא" — למרות שהמלון הופקע מבעלותו ● השופט: יש לאפשר ניהול החקירה באין מפריע

— מאת חנן עזרן, כתב „ידיעות אחרונות" —

פקודת־מעצר לשישה ימים הוצאה אתמול בתל־אביב נגד איש־העסקים אבנר תומר, החשוד בנסיון לרמות את אחד מנושי מלון „מלכת־שבא" באילת.

רב־פקד יוסף רוזנברג מן המטה הארצי סיפר בבית המשפט, כי בשבוע שעבר, לאחר שתומר שוחרר ממעצרו כחשוד בפרשת השטרות של עיריית אילת, בא אליו אחד מנושיו עם שטרות של חברת „בשמת", שבבעלותו. לדברי קצין המשטרה, הציע תומר לנושה לחחליף לו את השטרות הללו בשטרות חתומים על־ידי הנהלת מלון „מלכת־שבא" — בטענה, כי השטרות נמשכו לפני שצווי בית המשפט הפקיעו את המלון מבעלותו.

קצין המשטרה סיפר, כי בחיפוש שנערך במשרדו של תומר, נתגלתה חותמת של מלון „מלכת־שבא". „אנחנו חוששים, שתומר ימשיך במעשים כאלה", אמר, „ועל־ידי כך יעלה במירמה את סכום החובות של המלון".

סניגורו של החשוד, עו"ד צבי קליר, הכחיש את האשמה, המיוחסת לאיש העסקים וטען, כי המשטרה מבקשת להחזיק אותו במעצר. לדבריו, חייב מלון „מלכת־שבא" לתומר 6 מיליון לירות. החשוד עצמו טען בבית המשפט, כי מעולם לא הציע שטרות רטרואקטיביים של „מלכת־שבא", או כספים שאינם מגיעים לו.

בהחלטתו ציין השופט, עמוס זמיר, כי החשד נגד תומר חמור, וכי העובדה שהחזיק ברשותו חותמת של מלון „מלכת־שבא", למרות שאינו רשאי לכך — אינה מדברת לזכותו. בית המשפט התייחס בחומרה גם לעובדה, שהעבירה המיוחסת לתומר בוצעה בעת שהיה משוחרר בערבות. לפיכך קבע, שיש לאפשר למשטרה לנהל את החקירה באין־מפריע והאריך, כאמור, את פקודת המעצר בשישה ימים.

המכונית באשדוד לא פוצצה ע"י מחבלים

בעל הרכב, סוכן האוניות טוען: „אין לי אויבים"

מאת איתן מור

כתבנו באשדוד

מיטען חומר הנפץ, שהתפוצץ במוצאי שבת מתחת למכונית ה„לאנצ'יה" של סוכן האוניות דוד רביב הונח, ככל הנראה, על־ידי ישראלים — ולא על ידי מחבלים.

רביב, שנחקר בפרשה זו, לא יכול היה להצביע על חשודים בביצוע המעשה. הוא רק ציין, כי אין לו אויבים, פרט לאחד מלקוחותיו, ממנו הוא תובע כספים בסך של כ־150 אלף לירות.

חבלני־המשטרה וכוחות־הבטחון, שבדקו את המכונית לאחר ההתפוצצות, מניחים כי זו נגרמה באמצעות לבנת־חבלה, מצויידת בשעון־השהייה, שהוצמדה לתחתית הרכב.

נסיבות המיקרה והמקום המוצאר — רחוב בקר — בו הוא אירע הפיצוץ, מצביעים, לדעת החוקרים על כך, שהחבלה לא בוצעה על־ידי מחבלים ערביים. אך המשטרה ממשיכה לחקור גם בכיוון זה. במשך לילה אתמול נעצרו שישה ערבים, מתושבי השטחים, אך הם שוחררו לאחר חקירה.

בחקירת הפרשה נעזרת המשטרה במעבדה לזיהוי פלילי ובמומחים לחבלה.

„קיבלתי הלם ודקרתי את אשתי פעם - ועוד פעם"

בחיפה נפתח משפטו של מיכאל בסיל בן ה־29, הטוען כי הרג את רעייתו לאחר שסיפרה לו על גבר אחר בחייה

— מאת צבי טל, כתבנו בחיפה —

„אחרי שדקרתי אותה בפעם הראשונה, היא התיישבה על המיטה, קיבלתי הלם והוספתי דקירה, ועוד דקירה", סיפר אלה תאר אתמול תושב קריית־אתא, מיכאל בסיל, בן ה־29, את הרגעים שקדמו למות אשתו, לפני כשלושה חודשים.

משפטו של בסיל החל מתרד אתמול, בבית־המשפט המחוזי בחיפה, לשתתביעה מייחסת לו רצח בכוונה תחילה.

כבר בפתח המשפט הפתיע סניגורו, עורך־הדין לב עצמון, משהודיע, כי שולחו מודה בעיקרון בגליון־האישום, אך יטען כי לא בכוונה תחילה עשה מה שעשה, אלא כתוצאה מקינאה ומתגרות מצד אשתו, אלה את שמעונותיו.

בשל התפתחות זו, במהלך המשפט, נמנע התובע לפרקליט־המחוז, עו"ד הדין בן עייזרא, מלהעלות אל הדוכן עדי־תביעה.

ניצת אותו מספר פעמים באותו ערב מר ובמהר, באומרה לו, כי היא תגרום לכך, שהוא יישב בכלא כל ימי חייו, אומיה נשמע לי רציניים, שכן — סיפר — היא בגרה מקציה אותו למשטרת על שימוש בסמים.

„אולם — אמר — הדבר שדחף אותו למעשה הנורא היה, שהתריסה כלפיו כי יש לה גבר אחר בחייה.

„אז איבדתי את השליטה על עצמי", קרא באוזני השופטים אברהם סרידזון, זלמן יחזקאל ואמנון ברמי.

סניגורו של בסיל התאמץ להוכיח לבית־המשפט כי בין דברי־הקינגור, שטוען לחם נאשם, לבין מעשה־הדקירה לא היתה „תקופת־צינון" (המרש זמן), בכך ביקש לשכנע את השופטים להרשיע את הנאשם בהריגה בלבד.

לעומתו, דרש התובע להרשיע את הנאשם ברצח בכוונה תחילה, בנימוק שהיה פרק־זמן בין דברי־הקינטור, שטוען לחם הנאשם, לבין דקירת אשתו למוות.

באולם בית־המשפט ישבו דרוכים עשרות מבני משפחתו של האשה, שהגיעו בו.

הכרעת־הדין, הגזר־הדין יינתנו מחרתיים.

מאסר לערבים שתקפו שוטרים

אב ובנו, מוחמד אבו־סליק, בן 59 ובנו חלמה בן ה־20, שנותם מיטר, ביותן, אתמול לחודשיים מאסר בפועל ולעוד חודשיים על תנאי — לאחר שנמצאו אשמים בתקיפת שוטרים.

אנו ממשיכים.

זו ההזדמנות שלך

לרכוש אחת ממכונות הכביסה קריסטל הטובות מכולן במחיר מוזל. מכונות הכביסה "לידי" ו"לורד" קריסטל בעלות כל המעלות כבשו את השוק. אין יתרון שאינו נמצא בהן, מהרי וקחי לך אחד מתנורי האפיה והבישול "ג'מבו" או "פרינס" המשלבים בתוכם איכות, נוחות ועיצוב אידיאליים.

הכנסי עוד היום!

מכונת כביסה "לורד" · תנור בישול "פרינס" · מכונת כביסה "לידי"

גם בעוד 10 שנים תהיי מאושרת עם

קריסטל

סוכנים נוספים:

תל־אביב — סלון מרקוה, נחלת בנימין 17 · קריאון — גרינברג, מרכז מסחרי

רמת אביב — פינגן, מרכז מסחרי 7 · בני ברק — סלון 33, רחוב ירושלים 33

שכונת התקווה — משרקי, רחוב אצ"ל 31 · פתח תקוה — רדיו אורגן, רחוב חיים עוזר 10

משטרת קישינב טוענת: פעיל־עליה יהודי נמלט מהכלא

מקורות יהודיים במוסקבה מטילים ספק בהודעה: השלטונות מביימים משהו כדי להאריך מעצרו של גנדין'

— מאת כתב „יו.פי." במוסקבה —

משטרת קישינב, בירת מולדביה, טוענה, כי פעיל־עליה יהודי נמלט מהכלא — אבל חוגים יהודיים במוסקבה מטילים ספק באמיתותה של טענה זו.

בהודעה שהפיצו בקרב כתבים מערביים במוסקבה, ציינו מקורות יהודיים, כי אין הם מאמינים להודעתה של משטרת קישינב. משום שלפעיל־העלייה, לב גנדין, נותרו רק ששה ימים לשהות בכלא.

המקורות הוסיפו, כי הם מאמינים שהשלטונות מנסים לביים משהו, כדי לכלוא את גנדין לתקופה ממושכת יותר. (על בריחה מכלא עלולים להידון בבריה"מ למאסר עד שלוש שנים).

גנדין, מהנדס אלקטרוניקה, נידון ב־10 בנובמבר ל־15 ימי מאסר, בעוון העלבת אשה וניבול־פה. המקורות אמרו, כי העונש הוארך ב־10 ימים נוספים.

גנדין, 33, נסע לקישינב, במסגרת סיור של פעילי־עליה מוסקבאיים, כדי לחקור את תנאי החיים ואת סיכויי העלייה של היהודים באיזור זה.

נוגדנים של חזירים — למלחמה בסרטן

— מאת כתב „יו.פי." בבריסטול —

מדענים בריטיים מנסים עתה להאריך את חייהם של חולי סרטן, על ידי הפעלת נוגדנים המופקים מחזירים ושנועדו לחזק את כוח התנגדותו של החולה לתאים הסרטניים.

צוות הרופאים העוסק בפיתוח שיטת טיפול זו באוניברסיטה של בריסטול מוהר, כי חייבים להמתין שלוש שנים, לפני שיתברר שאכן פועלת השיטה.

התאים, בהם משתמשים, נלקחים מחזירים שקיבלו זריקות של תאים, שנלקחו מגופו של החולה.

תאים אלה מוזרקים מיד חזרה לגופו של החולה, דרך עורק במפשעה, תוך הפעלת שיטה, המבטיחה שהחומר מקבל ישירות אל תוך הגידול הסרטני.

התאים הלבנים תוקפים את הגידול, על־ידי יצור חומר דמוי הורמון, שכינויו „סמאפ". „סמאפ" מחזק את תאי החולה ומאפשר להם לתקוף את הגידול הסרטני. נראה, כי חומר זה גורם לכך, שהגידול הופך לרגיש יותר, כשמפעילים נגדו קרני רנטגן.

כל זה מתרחש במשך תקופה של שבועיים. לאחר מכן מתחיל גופו של החולה להגיב על תאי החזיר ודוחה אותם כרקמות זרות. מסיבה זו, אפשר להשתמש בשיטה זו פעם אחת בלבד.

ביקור אצל בעל הנואה...

שיחות כלכליות נפתחו אתמול בכווית בין ראש ממשלת מצרים, עבד אל־עזיז חיג'אזי, ויורש־העצר של כוויית, ראש הממשלה שייך ג'אבר אל אחמד. חיג'אזי (משמאל) מסר איגרת מהנשיא סאדאת לשליט כוויית, שייך סבאח א־סאלם א־סבאח (מימין), בארמון המלכותי. (תצלום־רדיו „אי.פי.")

מצעד מחאה נגד אש"ף בבריסל

יותר מ־8,000 איש השתתפו אתמול בבוקר בבריסל ב„מצעד מחאה ארצי" נגד כניסת „האירגון לשיחרור פלשתין" כמשקיף לעצרת האו"ם, ונגד גירושה של ישראל מאונסק"ו.

ההפגנה אורגנה על־ידי „הוועד הפעולה למען ישראל בבלגיה", ועדת התיאום של הארגונים היהודיים בבלגיה והקונגרס היהודי העולמי.

לא היו תקריות בתהלוכה והמפגינים הסתפקו בהשמעת סיסמאות, כגון „האו"ם ואונסק"ו מכורים", „הקץ לטירור" ו„ישראל חייבת לחיות". (ע"מ)

מחריף המחסור במוצרי־מזון במצרים

תושבי קהיר - כולל הזרים - יקבלו 65 גרם תה לחודש

— מאת כתב „רויטר" בקהיר —

שבעה מליון תושבי קהיר יקבלו מעתה הקצבה חודשית של 65 גרם תה לנפש.

החלטה זו מתייחסת רק לתושבים של קהיר ולפרבר גיזה, ואילו המחוזות השונים במצרים יצטרכו לקבל החלטות משלהם.

עד כה היה נהוג קיצוב חלקי לגבי תה, כשכל אדם מקבל 40 גרם לחודש, במחיר חמישה גרושים מצריים, ואילו כמויות נוספות נמכרו בשוק החופשי, במחיר גבוה פי שלושה מהמחיר הרשמי.

תה הוא משקה לאומי במצרים, בעיקר באזורי השדה, והמחסור בו בוודאי יחריף את השוק השחור, קיומו מעיד על החמרת המחסור במוצרי־מזון בסיסיים במצרים.

תושבים זרים בבירה המצרית נתבקשו להגיש בקשות לפנקסי־קיצוב, כדי לקבל אותה כמות של תה המוקצבת לתושבי קהיר.

מוצרים אחרים הנמכרים בקיצוב במצרים הם סוכר, שמן־מאכל ונפט לבישול.

החלטת הקיצוב מוסברת על ידי השלטונות בצורך לחסוך מטבע זר, „הדרוש לשיפורי תעלת סואץ ולכוחות המזויינים של מצרים".

2 רוסים — למוות על פשעים בימי הנאצים

— מאת כתב „רויטר" במוסקבה —

שני אזרחים סובייטים, שהואשמו בהשתתפות בהוצאות להורג ובעינוי אסירים, במחנה ריכוז שהוקם על ידי הנאצים בקרים, במהלך מלחמת העולם השניה — נידונו למוות.

בטאון המפלגה הקומוניסטית האוקראינית, „פרבדה אוקראיני", מסר בגליונו מה־29 בנובמבר, כי בית־משפט צבאי בסימפרופול, בירת קרים, דן למוות את סיחאי אסאנוב, בן 51, ואנוור מכאמטוב.

העתון לא גילה מתי נערך המשפט, ואם הוצא לפועל גזר־דין המוות.

נאשם שלישי, גאסורלה מנזאטוב, בן 61, שמילא תפקיד משני במחנה הריכוז, נידון ל־15 שנות מאסר.

כ־6500 אזרחים סובייטים נרצחו במחנה ליד סימפרופול, בשנים 1943 ו־1944.

אישים ביוון יוצאים נגד חידוש המלוכה

קבוצה של 128 אישים יווניים — וביניהם שלושה נשיאים לשעבר של בית־המשפט העליון ו־48 פרופסורים — קראה אתמול לעם היווני להצביע נגד חידוש מישטר המלוכה, במישאל־העם שייערך ביוון בעוד שבוע.

כ־6 מיליון יוונים יצביעו במישאל־העם, כדי להחליט אם לחדש את המלוכה, שבוטלה ביוני אשתקד על־ידי הכת הצבאית השלטת דאז.

DIRON • DIROT

סנסציה בחיפה!!

דירות פאר 4 חדרים ברח' דרך הים

חדרים מרווחים • 2 מעליות • שרותים כפולים • חסקה • סליק אשפה • ארונות פורמיקה • נוף לים • חניה

במחירים החל מ־245,000 ל"י

(מחיר קבוע ובלתי צמוד)

בהרשמה 10,000 ל"י, משכנתא 40,000 ל"י והיתרה בתשלומים נוחים ובלתי צמודים. תשלומי הרוכשים מובטחים בערבות מתאימה.

משרד בחיפה: קימטל בע"מ, שדרות הנשיא 99, טלפון 80228/9.
כפר־סבא, רח' ויצמן 66, טל. 927541
רעננה, רח' אחוזה 100, טל. 921963
נתניה, רח' הרצל 30, טל. 053־25195

דירון • דירות

לוטו

השבוע בלוטו הסכום המיועד לפרסים (כולל העברה) *

1,000,000 ל"י

היום המועד האחרון למסירת טפסי הלוטו

ישעיהו בן פורת

„אחרי!" - יוזמה מבורכת

היוזמה של תנועת „שינוי", שהכריזה על מיבצע „אחרי", ראויה ליותר מסתם ברכה מן השפה — או מן היד הכותבת — אל החוץ. זו יוזמה שצריכים להרתם אליה, לעודד ולהפיץ אותה, ולהבטיח לה תמיכה מאסיבית מצד הציבור עליו נמנים, כידוע גם אנו, העתונאים.

נעיר כאן מייד הערה, שאיננה מיותרת על רקע החשדנות המתעוררת אצלנו תמיד, כאשר צעד מסויים של תנועה פוליטית, זאת או אחרת, זוכה ל„כיסוי" ולתמיכה מעל דפי עתון: הקריאה לסייע להצלחת מיבצע „אחרי", המלווה כאן בברכה חמה, איננה צריכה להתפרש כהזדהות עם דרכה ומטרותיה הפוליטיות והמדיניות של התנועה האמורה. חשוב כאן התוכן, וערכו הלאומי. המסגרת היוזמת, שהגתה את המחשבה המקורית ועומדת מאחורי המיבצע, היא במקרה זה בהחלט בעלת חשיבות מישנית, אף כי יש להעיר כי המיבצע מעיד על מחולליו, ומדבר בשבחם.

המדובר — בשביל מי שאיננו קורא כרוזים המתפרסמים בעתון — בפניה אל ראש הממשלה, בנושא „הצלת המשק הישראלי על ידי דוגמה אישית". בגוף הפניה, שהציבור הרחב מוזמן לחתום עליה, נאמר כי בלי אמון בממשלה, נידונים הפיתוח והמדיניות הכלכלית לכישלון, וכי אפשר לחדש ולהחזיר את האמון „על ידי דוגמה אישית, חד־משמעית, שתבוא מלמעלה".

אל: מבצע „אחרי", תנועת שינוי*
רח' בן־יהודה 97, תל־אביב

אני מצטרף אל פנייתכם אל ראש הממשלה, ומוכן להצטרף למבצע „אחרי" על ידי מתן דוגמא אישית של חסכון וויתור על טובות הנאה למען ישראל. אני מוכן להתחייב לויתורים הבאים:

....

שמי ....
כתובתי ....
מקצועי ....
חתימה ....

*) תנועת שינוי תעביר התחייבויות אלה בצירוף התחייבויות חבריה

תנועה להתחדשות חברתית ופוליטית

שינוי

סניף מרכזי: בן־יהודה 97, ת"א 03—235689
סניף ירושלים: כהן, 02—413266
סניף חיפה: גולשטיין, 04—252072
סניף באר־שבע: בשן, רח' יפה 21

משרד העבודה
מחלקת עבודות צבוריות, המשרד הראשי
רח' לינקולן 3, ת.ד. 20101 טל. 269251
תל־אביב 61200

מכרז מכירה מס' א/122/74

מחלקת עבודות צבוריות מבקשת בזה,
הצעות מחירים למכירת

1. מערכת מתקן אספלט אצוות תוצרת „אלפלדר איזנוורקה"
2. טופסי המכרז, מפרטים ופרטים נוספים, ניתן לקבל במשרד האפסנאות הראשית, לפי הכתובת הנ"ל, בימים ובשעות העבודה הרגילים.
3. בצרוף להצעה יש להמציא ערבות בנקאית, או המחאה עצמית בשעור הנקוב בגוף טופסי המכרז. אי מלוי תנאי זה ישחרר את מציע מהחובה לדון בהצעה.
4. המועד האחרון להגשת ההצעות — שעה 8.30 ביום 20.12.74.
5. אין מחלקת עבודות צבוריות מתחייבת לקבל את ההצעה הזולה ביותר, כל חלק ממנה, או כל הצעה שהיא.

י. דרו, סגן מנהל מע"צ

המרכז לטלוויזיה לימודית

מכרז מס' 109/74

המרכז לטלוויזיה לימודית מעוניין לרכוש

מכונת צילום להגדלה והקטנת אותיות לגרפיקה

הצעות בכתב יש להגיש למרכז לטלוויזיה לימודית, רח' קלאוזנר 14 רמת־אביב ת"א. מכרז 109/74, עד ליום ג' 10.12.74, שעה 13.00.

בדבר פרטים נוספים נא לפנות למר א. חוה, מחלקת הגרפיקה בימים א'—ה' בין השעות 09.00—13.00.
הטלוויזיה הלימודית אינה מתחייבת לקבל את ההצעה הזולה ביותר או כל הצעה אחרת.

צ. סוקאי, אפסנאי.

פוגאץ' ולינדה ריס — לאחר נישואיהם.

העיוורת נישאה לגבר שנטל מאור־עיניה

● ניו־יורק: אחת הדראמות המזעזעות ביותר שאירעו בניו־יורק נסתיימה בסוף השבוע האחרון — ב„הפי־אנד": 15 שנה לאחר שעורך־הדין ברטון פוגאץ' שכר שני בריונים שהתיזו חומצה על עיניה של אהובתו, „על מנת שאיש לא ירצה בה עוד" — נישאו השניים בטקס צנוע.

הפרשה החלה ב־15 ביוני 1959. פוגאץ' שכר שני בריונים, ושילם להם 2000 דולאר — על מנת שיתיזו חומצה על עיניה של אהובתו, לינדה ריס. הסתבר, שפוגאץ' והגב' ריס ניהלו הרפתקת־אהבים ממושכת — עד שהגב' ריס, שהיתה אז בת 32, גילתה לפתע, כי פוגאץ' נשוי. היא ניתקה מיד את הקשרים עימו. כתגמול על כך, שכר פוגאץ' את הבריונים. הם צילצלו בפתח ביתה של הגב' ריס, וכשזו פתחה להם את הדלת — התיזו חומצה על פניה, ונמלטו.

האשה הפצועה אושפזה, ואיבדה את ראייתה. לאחר חודשים אחדים של טיפול, הצליחו להחזיר לה חלק קטן מכושר־ראייתה באחת משתי העיניים.

פוגאץ' נעצר והועמד לדין. הגב' ריס העידה במשפט, כי אחרי שהודיעה לפוגאץ' על ניתוק יחסיה עימו, השיב לה באומרו: „אם אני איני יכול להשיג אותך — איש לא ישיג אותך. לאחר שאגמור את הטיפול בך, לא ירצה בך עוד אף גבר לעולם".

פוגאץ' הורשע. הוא עירער. בהסתמכו על טיעונים משפטיים שונים, ומשפטו עבר מערכאה לערכאה. במהלך המשפט איבד את מינויו כעורך־דין ואשתו התגרשה ממנו. ארה"ב כולה עקבה בדריכות אחר המשפט. לבסוף נכשל פוגאץ' בכל עירעוריו, נשלח לכלא, וישב 14 שנה וחודש אחד.

בשנה שעברה שוחרר. מיד לאחר שיחרורו רואיין בטלוויזיה — והכריז: „אינני יודע היכן נמצאת עתה לינדה ריס — אך אני רוצה עדיין לשאתה לאשה". אז אירע דבר מפתיע: היא התקשרה עימו — והקשרים ביניהם חודשו, ובסוף השבוע שעבר נישאו השניים.

לאחר הנישואים, סירבה לינדה ריס־פוגאץ' לשוחח עם עתונאים, ואילו בעלה אמר: „ייתכן, שלמרות כל מה שעוללתי לה — היא אהבה אותי משך כל השנים הללו". עתה, מגיש פוגאץ' בקשה לקבל חזרה את רשיון עורך־הדין שלו — ואשתו ה„טריה" הוסיפה את חתימתה לבקשתו.

לא נותרו חיילי חובה בצבא ארה"ב

● וושינגטון: בשבוע שעבר שוחרר מצבא ארה"ב החייל האחרון ששירת במסגרת שירות־חובה. עתה — לראשונה מזה 34 שנים — כל חיילי ארה"ב הם משרתי־קבע, שהתנדבו מרצונם ללבוש מדים.

אמר שר ההגנה האמריקני, ג'יימס שלזינג'ר: „אני יכול לומר בכנות, כי כל חייל וחיילת מבין 800,000 חיילי ארה"ב משרתים בצבא משום שהם רוצים לשרת, ולא משום שמישהו אילץ אותם להתגייס".

מיתקן נגד מעטפות נפץ — „לכל משרד"

● קונטיקט, ארה"ב: חברה אמריקנית למוצרי־אלקטרוניקה הוציאה למכירה מיתקן „חיוני להימצא בכל משרד", כדבריה: מכשיר לבדיקת מכתבים, שנועד לגלות אם הם מכילים חומרי־נפץ.

מחיר המיתקן — 30 דולאר (180 ל"י). בין הראשונים שהזמינו את המיתקן היתה ממשלת רומניה — שקנתה 25 יחידות מן המכשיר.

שרת־הנשים בממשלת צרפת, יוזמת חוק ההפלות שנתקבל בסוף השבוע — בראיון גלוי־לב:

„מעולם לא לקחתי כסף מגבר; לקחתי רק תכשיטים..."

מאת ג'יין רוק, כתבת „דיילי אכספרס", מיוחד ל„ידיעות אחרונות"

בסוף השבוע האחרון, העניקה פראנסואז ג'ירו — המיניסטרית לענייני נשים בממשלת צרפת — ל־27 מיליוני נשי צרפת, את הזכות לבצע הפלות חוקיות.

היה זה ארבעה חודשים בלבד לאחר שהגב' ג'ירו נתמנתה לכהונתה הרמה. כאשר הוחלה לכהן בתפקיד שרה, הכריזה: „זהו דבר מגעיל — שנשים צרפתיות חייבות לנסוע במחתרת לחו"ל, על מנת לזכות בזכות לעבור הפלה מלאכותית". משום כך, היה סוף־השבוע האחרון סוף־שבוע של נצחון לגב' ג'ירו.

„יום גדול"

דעת הקהל בפאריז חלוקה מאז קבלת החוק. רבים צוהלים על קבלתו, ורבים זועמים — ומחוגי־הזועמים יצאו, בימים האחרונים, ההדלפות על „חיי הלילה הסוערים" של הנשיא ז'יסקאר־ד'אסטן.

ואילו הגב' ג'ירו עצמה — אשה אלגנטית וקרירת־מזג, המדברת בגילוי־לב מוחלט על כך שבנעוריה היו לה הרפתקות־אהבים אינספור — מוכנה להשיב למבקריה באותה מידה של קשיחות בה הם תוקפים אותה. היא איננה נרתעת.

„אינני יודעת היכן מבלה הנשיא ז'יסקאר את לילותיו. ואין זה איכפת לי כלל", אמרה לי הגב' ג'ירו, כאשר נפגשתי עימה אתמול בפאריז. „הבריות מגלות מידה רבה של חוצפה בכך שהן תוחבות את אפן בענייניו הפרטיים. וקובעות בהתחסדות כי „הוא מבלה במקום לעבוד". האמת היא, שהוא עובד כמו סוס".

„חוק־ההפלות הוא חוק שהוא ואני יזמנו יחדיו. היום בו נתקבל החוק הוא יום גדול לאשה הצרפתיה. וזוהי רק התחלה. עתה אנו מתכוונים לפתוח במלחמה למען זכויותיה של האם הבלתי־נשואה".

בגילוי לב

הגב' ג'ירו — אשה קטנת־קומה ורזה, שהיתה עורכת השבועון „ל'אכספרס" — היא אשה בעלת עוצמה אדירה. אתה נוכח בכך ברגע שהיא פותחת בשיחה עימך. מבלי להסתיר ומבלי ליפות דבר, היא משוחחת עימך בגילוי־לב מלא על כל נושא — על הגלולה למניעת־הריון, על הפלות, על מין — ועל עברה־שלה. „אין לי תעודות פורמאליות על השכלה — פרט לשיעור שלמדתי מן החיים עצמם", אומרת אשה זו. „נשים נותנות בי אמון, משום שאינני חושבת לאחת מאותן לוחמות תוקפניות לשחרור האשה. אינני עויינת לגברים. אני אוהבת אותם. היו לי הרפתקות־אהבים עם גברים, אך תמיד נטלתי חלק במאבק למען זכויות האשה ועצמאותה. מעולם, למשל, לא לקחתי כסף מגבר. אפילו לא פראנק אחד". היא משתהה לרגע, ומוסיפה בחיוך: „לקחתי רק תכשיטים".

פראנסואז ג'ירו

והיא מרימה את ידיה ומנופפת בהן באוויר, כשהצמידים צמידי־זהב יקרים משקשקים על ידיים אלה. „תמיד עבדתי, והייתי עצמאית מאז מלאו לי 14 שנה". (הגב' ג'ירו היא, אגב, בת לאב טורקי ולאם יהודיה ממוצא טורקי). „מעולם לא הייתי במיגדל של שן. עוד בגיל צעיר למדתי, כי גבר ואשה יכולים להגיע לשוויון ולכבוד הדדי רק אם הם מפתחים יחסי־גומלין המושתתים על הגינות. פעם נוספת למדתי עקרון זה במהלך גירושי — אחרי 16 שנות נישואים קשים. אם אשה רוצה להגיע לשוויון מלא — עליה גם להיות הוגנת כלפי הגבר. אין זה צעד נכון לבחורה להינשא בגיל 18, כאשר היא ביישנית, תוהרת לחיי־בית שלווים ומאוהבת למעלה־ראש — ולאחר מכן, בגיל 42, כאשר הרגשות חולפים ולבני־הזוג אין עוד על מה לדבר, להודיע לבעלה כי החליטה לצאת לעבודה. אין זה הוגן לערוך מהפכה פתאומית של שחרור האשה. האשה חייבת להתחיל לחשוב בגיל צעיר, היא חייבת לקבל על עצמה אחריות בגיל צעיר. הגבר זכאי לדעת בדיוק מי את, שעה שהוא נושא אותך לאשה. שחרור אמיתי של האשה הוא תהליך הדרגתי, הנמשך כל החיים. ולא מהפכה".

„לא ניעצר"

הגב' ג'ירו גדושה חומר־נפץ. אך השאלה היא: האם תצליח לבצע את רעיונותיה המהפכניים, מול פני מרבית הנשים הצרפתיות — הרגילות להיות תלויות בגבר ונצמדות אליו?

„הנשים האמריקניות", היא אומרת, „קיצוניות יותר מן הנשים הצרפתיות. האשה האמריקנית עברה, לצד בעלה, תקופה של חלוציות, תקופה של דם, זיעה ודמעות. לבסוף מצאה את עצמה תקועה במיטבח הנחמד שלה — ומשום כך היא חשה מרירות: היא חשה כי רימו אותה. האשה הבריטית הלכה בעקבות האמריקנית. ואילו האשה הצרפתיה נשארה במקומה — עד שגילתה את הגלולה למניעת הריון. הגלולה — היא שהביאה את המהפיכה לאשה הצרפתיה. האשה הצרפתיה חשה לפתע, כי היא זכאית לקבל, בעצמה, החלטה חשובה הנוגעת לה. ולבחור בעצמה את דרך חייה. עתה — מאומה לא יכול עוד לעצור בעדנו".

— מה דעתך: האם יש לך סיכוי להיבחר לראש ממשלת צרפת? ואולי לנשיאה?

„לא", היא משיבה. „אינני יכולה להעלות על דעתי אפשרות של בחירת אשה לכהונות רמות אלה. פחדם של הגברים מפני תנועת הנשים החדשה תבלום אותנו למשך שנים על גבי שנים. ייתכן שבעוד עשר שנים תיבחר אשה לראש ממשלת צרפת — אך אני כבר אהיה אז זקנה מדי".

וכיצד מבלה עתה הגב' ג'ירו, בת ה־58, את עיתותיה הפנויות?

„אני צופה בתחרויות כדורגל בטלוויזיה, יחד עם נכדי", היא משיבה.

מדוע סירב הכנר על הגג לפגוש את הכנר איזק שטרן

— טלג. מאת יצחק לביא, כתבנו בטוקיו —

אחד מבדרניה המפורסמים ביותר של יפן, אשר הופיע בתפקיד הראשי במחזמר „כנר על הגג" בגירסתו היפנית בטוקיו, סיפר בסוף השבוע כיצד החמיץ הזדמנות נדירה של עריכת רסיטל לכבודו על ידי הכנר איזק שטרן. כל זאת, משום שנלאה מתשומת־הלב המרובה שהרעיפו עליו היהודים לרגל הופעתו במחזמר.

השחקן היפני, היסאיה מורישיגה, סיפר את סיפורו בעתון „מאיניצ'י שימבון". לדבריו, קיבל באחד הימים קריאה טלפונית מיפני אשר הציג את עצמו כמורה־דרך של מוסיקאי אמריקני המבקר בטוקיו. מורה־הדרך אמר כי האיש הוא „מר איזק" — שכן ביפן נוהגים בדרך כלל להפוך את הסדר של שם המשפחה והשם הפרטי, התוצאה היא, שזרים המגיעים ליפן מוצגים לעתים קרובות בשמותיהם הפרטיים, מתוך הנחה שזהו שם משפחתם.

„מר איזק התרגש עמוקות מהופעתך בתפקיד טוביה, והוא אמר כי יראה זאת ככבוד לעצמו אם תסכים להיפגש עמו", אמר לו מורה־הדרך באותה שיחת טלפון.

אולם, מורישיגה דחה אותו מכל וכל. „אין כל סיכוי", השיב לו. „אני מתכונן עכשיו להיכנס לאמבטיה. אני נמצא עכשיו בהפסקה שבין ההצגה היומית והצגת־הערב ועלי גם לישון מעט. אגב, מי הוא אותו מר איזק זה?"

הסביר מורה־הדרך: „שמו המלא הוא איזק שטרן, ומקובל לחשוב שהוא מפורסם מאד".

מורישיגה מתוודה עתה, כי על כך השיב: „אינני יכול לומר שאני מכיר אותו", ובכך נסתיימה השיחה. רק אחרי־כן נודע למורישיגה כי הכנר בעל השם העולמי ביקש להציע לו לערוך רסיטל לכבודו, ובגלל אי־ידיעתו החמיץ את ההזדמנות הנדירה הזאת.

על הרקע לעמדתו השלילית הסביר מורישיגה: „הדבר היה בעת שהתעמקות בענייני היהדות נהפכה לי ממש לעינוי. במשך ימים ארוכים קיבלתי הדרכה בעניינים אלה מפי גב' אן דירקן, יהודיה מברוקלין המנהלת חנות־מעדנים כשרה בטוקיו. מובן מאליו שגם השגריר הישראלי (משה ברטור) בא לראות אותי, וכמעט אי־אפשר היה למצוא מישהו מחברי הקהילה היהודית בטוקיו שלא בא אלי כדי שהוא להציג את עצמו בפני. הייתי עייף, רציתי להתקלח ולחטוף שינה קלה. פשוט לא היה לי כוח להיפגש עם עוד יהודי אחד — ויהיה מפורסם ככל אשר יהיה".

יש לי מחלקת שרות פרטית משלי!

היא קומפקטית. יש לי אחת במרפסת המטבח ואחת באמבטיה. אני מכניסה לתוכה הכלן חמרי ניקוי, כלי ניקוי, כלי עבודה, צבעים, דלי, מטאטא ועוד ועוד. היא מיוצרת מפלסטיק צבעוני קשיח, אני מנקה אותה בקלות, היא עמידה בפני חום, קור וחמרי ניקוי. היא פותרת את כל בעיות „פינת הבלגן" שלי. רוצה לראותה? פני לאחת מנקודות השווק של גולן או שאלי עליה בחנויות לכלי עבודה.

„גולן" עיצוב וריהוט

המפעל: קבוץ שער הגולן, ד.נ. עמק הירדן, טל. 067-50802/3

גילה אלמגור מזמינה:

אם אתה אוהב תיאטרון, אתה מוזמן להצטרף אלי ללונדון

לראות את המעולה והמובחר בתיאטרון האנגלי

• מחזות ובלט
• סיורים בסטרטפורד לונדון, אוקספורד ועוד
• ביקור בתיאטרון־מאב ועוד

מועד היציאה: 14.1.75
מועד החזרה: 28.1.75
המחיר: 3,100 ל"י + 210 $

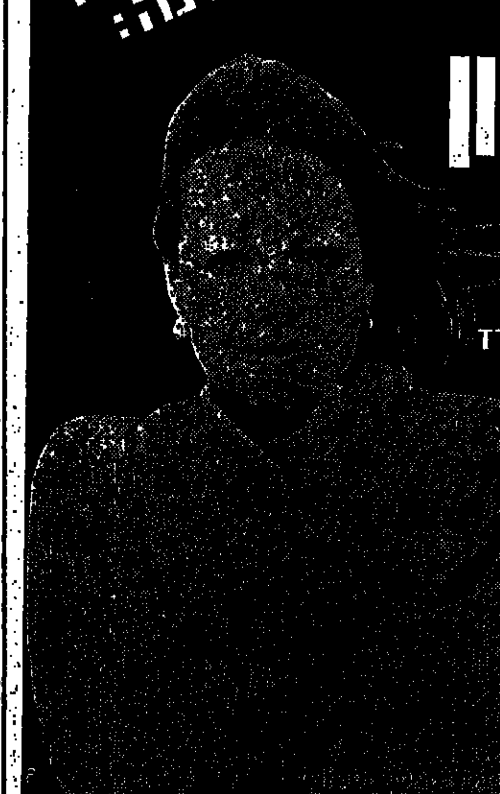

רוסטר

נפתח מוסך אדמירל

(שרות למכוניות אופל)

בהנהלת **ישראל זלאייט** (עובד בכיר לשעבר במוסך אריה)

* שרות מהיר ומדויק *

* חלקים מקוריים *

רח' הרבי מבכרך 11 יפו־ת"א (פינת רח' אילת 30) טל' 823097

לישראל זלאייט

ברכות לפתיחת „מוסך אדמירל"

נתן דלאל
סוכנות לבטוח
בטוח מנהלים, תגמולים וחיים
וכל סוגי הבטוח
שדרות דב הוז 67 — חולון
טל' 845951 פרטי 872524

לישראל זלאייט

ברכת עלה והצלח.
לפתיחת „מוסך אדמירל"

אולמי היכל הפאר
רחוב יצחק שדה 34 — תל־אביב
אולמי החתונות הגדולים והמפוארים
מזוג אוויר מלא ● תניון ●
* כשר למהדרין מן המהדרין
(גלאט — כשר)

לישראל זלאייט

זר ברכות
לפתיחת „מוסך אדמירל"

שדר
רדיו, טייפים, מערכות אזעקה, ואביזרי רכב
חולון
רח' דב הוז 46 (פינת רח' אילת)
טל' 852241
רח' הגליל 9 (מאחורי שנקר 24)
טל' 854482

לישראל זלאייט

ברכת עלה והצלח
לרגל פתיחת „מוסך אדמירל"

חב' טושיבה

מצטרף למברכים
פרסום י. שדר
תל־אביב, רח' לח־גרדיה 58, טלפון 38580

הסתדרות הפקידים —
המחלקה להשכלה ולחינוך מקצועי
תועדה המקצועית
לבחינות מנהלי חשבונות מדופלמים
בשיתוף
לשכת רואי־חשבון בישראל

בחינות לבעלי חשבונות מדופלמים
מועד ב'
תתקיימנה בימים
20.2.75 — 16.2.75
ההרשמה — הועד הפועל של ההסתדרות, תל־אביב, ארלוזורוב 93, חדר 342
ההרשמה תינעל ב־15.12.74

מוסך שוורץ
מורשה לשרות ותיקונים למכוניות
קונטסה
רחוב רבניצקי 10, פינת תושיה 20, תל־אביב
טלפון 38499

אולפן עקיבא נתניה
מרכז ללימוד השפה העברית, תרבות ישראל וידע הארץ

משרד החינוך והתרבות
המחלקה לחינוך מבוגרים

מודיע על פתיחת קורסים
באכסניה החדשה שעל יד מלון החוף הירוק נתניה:

1. **כתיב נכון** 4 שבועות (פתיחה 8.12.74)
2. **ערבית מדוברת למתחילים** 3 שבועות (פתיחה 22.12.74)
3. **אולפן לעברית** 20 שבועות (פתיחה 26.1.75)

הקורסים מיועדים לעולים, תושבים ותיירים. * שיטות הוראה אינטנסיביות * כיתות קטנות * 6—5 שעות לימוד ביום * פעולות חברה ותרבות * הקורסים מתקיימים בתנאי פנימיה * תושבים קבועים של נתניה והסביבה מתקבלים כתלמידים אקסטרניים.

● פרטים והרשמה: אולפן עקיבא נתניה, ע"י מלון החוף הירוק טל' 053-24506.

אתמול בבורסה

מניות

המניה	השער אתמול	השינוי
בנקים מסחריים		
א' ח' ח' פ'	184	+ 12.0
אי.די.בי. רג'	183	
אינוד ע"ש	208	— 4.0
דיסקונט ע"ש	755	+ 2.0
מזרחי פ'	181	+ 3.0
פועלים פ'	264	+ 1.0
לאומי ע"ש	216	+ 4.0
בנקים למשכנתאות		
אפותקאי פ'	248	+ 2.0
כרמל פ'	134	
משכנתאות ובנין	280	
פיתוח ומשכנתאות	265	+ 4.0
שיכון כב'	155	+ 8.0
טפחות	208	+ 4.5
מוסדות מימון		
שלטון מקומי	95	+ 6.0
אוצר לתעשיה	171	+ 2.0
חקלאות מב'	73	— 0.5
פיתוח תעשיה מב'	66	+ 0.5
ביטוח		
אריה	800	+ 16.0
חסנה	217.5	+ 10.5
סהר	214	+ 14.5
צור	181	
מסחר ושרותים		
בית הרכב	71.5	+ 2.0
דלק ע"ש	123	+ 5.5
דלק פ'	188	
קירור 1	287 ס	+ 12.0
קירור 10 פ'	186	+ 6.5
חשמל	91.5	— 0.5
ספנות והספקה	182.5	+ 8.0
מקרקעין ופיתוח		
אזורים	131	+ 6.0
אפריקה 1	270	— 4.0
אפריקה 10	104	+ 0.0
הכש חישוב ע"ש	110.5	+ 6.0
הכש' חישוב פ'	111	+ 4.0
סולל בונה מב'	85	
נכסים	172	+ 8.0
יישארו	112	
ישרס	110	+ 4.0
מהדרין	155.5	+ 0.5
מטעי הדר	80	
משקיעים	177.5	+ 1.0
נאות אביב	72	+ 4.0
פ"י אור	142.5	
רסקו מב'	72.5	+ 2.5
רסקו רג'	65	+ 8.5
תעשיה		
אליאנס	470	+ 10.0
אלקו 1	114	+ 8.0
אלקו 5 פ	100	
אלקטרה 5	150 ס	+ 8.5
אלקטרה 1	148	+ 8.0
ארגמן מב'	217	
אתא ב'	82	+ 1.0
אתא ג'	86	+ 4.0
דובק מב'	813	+ 1.0
כבלים	142.5	+ 4.5
טבע ע"ש	1050	+ 80.0
כימיקלים	101	+ 8.0
לודזיה רוקח	64	— 1.0
מולר מכסטיל	181	+ 2.5
מניציה פ' 1	72	+ 1.5
מניציה 10	67.5	
מפעלי נייר	238	+ 10.0
עסיס	170	+ 9.5
נחושתן מב'	646	
עלית	108	
פולינון	128	+ 8.0
ערד	74	+ 4.0
שמן מב'	109.5	+ 4.0
תעל	116	
חברות להשקעות		
אלנר פ	74	
אלרן פ'	112.5	+ 4.0
חב' מכוניות	144	+ 7.0
פועלים פ'	210	
„פז"	88.5	+ 8.5
הלבסון 1 ע"ש	73	+ 2.5
הלבסון 10 פ'	75	+ 2.5
ירדן	90	
אמפא	103.5	
דיסקונט פ'	106.5	+ 4.5
המזרחי	120	+ 6.0
לאומי	171.5	+ 5.5
מריון	76.5	
הסוחה	80	+ 4.0
יצוא	57	+ 2.5
כור מב'	170	+ 2.0
כלל השקעות	103	+ 0.0
כלל תעשיות	130	+ 6.0
עוז	117	+ 2.0
צמח	59	+ 2.0
דלק ונפט		
נפטא	80	— 0.5
לפידות ע"ש	102	+ 2.0
לפידות פ'	261	
איגרות חוב להמרה		
אי.די.בי ש.ב.	91	
אגוד ש.ח.	80	
מזרחי ש.ח	101	+ 0.5
פועלים ש.ח	97	— 2.0
בל"ל ש.ב	92.5	
אפותיקאי	96.5	
פת משכנתאות	111	+ 2.0
שכון	100	— 2.0
טפחות	110	
דלק	72	
הכשרת הישוב	70	+ 0.5
ישארו	100	
אתא	87.6	
עלית	90.6	+ 0.5
כלל תעשיות	100	
עוז	75	

אגרות־חוב

	השער אתמול	השינוי היומי
אג"ח צמודות למדד		
מילווה קליטה 61		
מרד 88.12	315.5	+ 1.5
מדר 90.00	305	
מילווה קליטה 62		
מרד 89.00	302	— 5.0
מרד 95.98	267.5	+ 2.0
מילווה קל מח 61		
מרד 89.12	481	— 5.0
מרד 89.00	507	
מילווה קליטה 63		
מרד 89.00	411.5	
מרד 95.08	870	
מילווה קליטה 66		
מרד 95.09	816.5	+ 1.0
מרד 94.84	816.5	
מילווה קליטה 67		
מרד 96.12	838	— 1.5
מרד 97.17	824	— 2.0
מילווה בטחון 48		
א'	180.5	+ 5.0
ח	158	
ט'	150	+ 8.0
ט"א	170.4	+ 2.0
ט"ב	162.6	+ 2.5
ט"ג	146	
ט"ד	145	+ 4.0
מילוות בטחון בנקאי 68		
י"א	183.5	+ 1.5
י"ב	182	+ 2.0
י"ג	109	+ 0.5
י"ד	140	+ 0.5
מילוות בטחון 69		
א	142	
ח'	131.5	+ 1.5
ט'	122 ק	+ 4.0
כ"א	130.5	+ 8.0
מ"א	131.5	+ 1.5
מ"ב	133	+ 8.0
מ"ג	118	105.5
מ"ד	831.5	+ 5.0
מ"ח	802.5	+ 5.0
מילווה בטחון בנקאי 69		
י"א	140.5	+ 2.5
י"ב	131.5	
י"ג	131	+ 2.0
י"ד	127.5	+ 1.0
ט"ו	124	+ 1.0
ט"ז	122.9	+ 2.4
י"ז	810.5	+ 2.0
י"ח	827.5	
י"ט	830	
מילוות פיתוח (ברירה)		
פדיון 1975		
כנ"א	836	+ 0.0
סנ"ד	824.5	— 1.0
פדיון 1976		
קנ"ח	812.5	+ 2.5
סנ"ח	276	— 8.0
סס"ז	271.5	+ 8.0
סע"ד	272	+ 2.0
ס"ם	264	+ 8.5
מס"ח	257.5	
סע"ט		
פדיון 1977		
ק"צ	251.5	+ 8.5
קצ"ו	215.5	+ 1.5
ר"ט	240.5	
רט"ו	207	
רכ"ג	244.5	+ 2.0
דל"ד	244.5	— 0.7
רמ"ח	241	— 1.0
רנ"ח	216.5	+ 2.0
פדיון 1978		
ר"ס	217.5	+ 1.0
רס"ו	221.5	+ 8.5
רס"ט	201.5	+ 3.0
רע"ג	197.5	+ 4.0
רצ"א	170.5	+ 8.5
רצ"ח	175	+ 4.5
ברירה פדיון 1979		
ש'	173.8	+ 6.3
ש"ז	100.5	+ 0.0
ש"ם	165.6	+ 5.0
ש"א	165	+ 8.7
אג"ח צמודות למטבע־חוץ		
חשמל מסוג ב' ח"ח	165	
יס חסכון 6% פ'	102.1	+ 0.1
אג"ח נסחרות במטבע־חוץ		
„דולרים"		
חוצ 8	90.5	
חוצ 9	91.3	
חוצ 19	94	+ 0.5
חוצ 17	91.5	— 1.0
חוצ 20	95	+ 8.0

עליות במניות ובצמודים

ביקושים ניכרים איפיינו ... מול את המסחר בשוק ה... יות של הבורסה של תל־אביב... בית. שערי מניות רבים ... בשיעורים של 3 עד 7 אחוז...

המחזור בשוק המניות ... תכם ב־2.6 מיליון ל"י.

ביקושים ועליות שערים ... גם באיגרות החוב הצמודות ... למדד המחירים. בעיקר ... ביקוש לאיגרות שיערעו ... מספר שנים ולא בטווח קצר.

חברת תע"ל הודיעה על חלו... קת 20 אחוז מניות־הטבה, ע... שנת 1974 כלומר, מי שמח... חמש מניות, יקבל מניות הטבה אחת.

חברת סהר הודיעה על חלו... קת דיווידנד של 15 אחוז ב... הוא לשנת 1974.

גדל מספר המובטלים בכל מדינות המערב

גידול בלתי פוסק במספר ה... מובטלים נרשם בחודש שעבר בכל רחבי העולם המערבי. ... מדינות התעשייתיות מצמצמ... ככל האפשר את הייצור, ... הקטנת הביקוש, עליות המח... ומחסור באשראי.

משבר התעסוקה, שהתחיל בשנה החולפת בעיקר בתע... שיית המכוניות מקיף עתה ... יתר־ישאת את ענפי הבניה, ה... אלקטרוניקה, הטכסטיל — ו... ניצנים ראשונים מסתמנים ... גם בענף המחכת.

בבריטניה, בצרפת ובהולנד ... צופים החורף לאבטלה ... דיה אינם זכורים מאז מלחמת ... העולם השניה. 120 אלף ... לים נפלטו בענף הבניה. ... קרוב יצטרפו אליהם עוד ... אלף. מטווייות נסגרות, ובצ... מדובר במרוצת החודש הא... רון בלבד ב־18 מפעלי טכסטיל ... המעסיקים 21 אלף עובדים ... אשר ייסגרו לשבועיים עד ... דש בדצמבר—ינואר.

במערב־גרמניה מתכוונים ל... הנהיג שבוע־עבודה מקוצר ... בענף הפקידות. תעשיית המכו... ניות, מוצרי החשמל, הטכסטיל ... והמתכת שוב אינם מועסקים ... במלוא התפוקה. 71 אלף עובד... לי „פיאט" באיטליה עברו ל... שבוע עבודה של שלושה ימים ... וצומצמו המשמרות גם ... אלף, מפועלי ענף הטכסטיל.

סימני־דאגה ראשונים מו... דים גם את הולנד, נוכח צמ... צום הביקוש למוצרי „פיליפס". ... מסתבר שאף תעשיית האלק... טרוניקה בעולם שרויה במשב... בר, מאחר שגם היצרנים הגד... לים של יפאן החלו להוציא ... עובדיהם לחופשות מאונס ... שכות עד חודש. בחברת הוד... סש המאולץ משולמים לעובדים ... רק 90—60 אחוז משכרם.

חברת־הענק „מאטסושיטה" ... העבירה לתפקידי־מכירה ... מעובדי־הייצור של מקלטי ... חוזיה. גם בקנדה ובארה"ב ... טים לאמץ עתה מפעלים ... נים את שיטת החופשות המא... לצות, שהונהגה בחורף ש... בתעשיית הרכב האמריקנית ... להימנע מפיטורי עובדים ... הראשונים שהודיעו על כך ... אחרונה היה המפעל לה... מכוניות „פורד" בקנדה ... דה, שנסגר לשבוע.

דיווחים מדאיגים בתחום ... מגיעים ביותר רק מבלג... מדינות במערב: שבדיה ... תעשייתה מחזיקה יחסית ... מד. נורבגית תהנה ... הנפט בים הצפוני ושוויצריה ... בשוויצריה נסגרו, אמנם ... באחרונה כמה מפעלים ... טורים רבים בענף ... אבל כל הנפלטים ... בעיות במקומות ...

„סהר" — לאגוד הגרמני לביטוח ימי

חברת הביטוח „סהר" ... לה ברשימה ... ב„איגוד הגרמני ... האיגוד הגרמני ... חשוב ביותר ... ביטוח ... נות ... „סהר" ...

	צמיד		גביש		בדולח		שמיר		פיא		יגדל	
	מחיר יחידה	מחיר פדיון	מחיר יחידה	מחיר פדיון	מחיר יחידה	מחיר פדיון	מחיר יחידה	מחיר פדיון	מחיר יחידה	מחיר פדיון	מחיר יחידה	מחיר פדיון
	196.87	192.04	174.70	170.41	175.6	171.1	134.38	131.71	226.5	220.7	105.8	103.1

מפקח התעבורה הגיש לשר התחבורה גד יעקבי חוות־דעת על הנוהלים הלקויים והרישומים הכוזבים בתחנה המרכזית בת"א:

אי סדרים פנימיים ב„אגד" יש להביא גם לידיעת המשטרה

— מאת ישראל תומר —

מינויים בתפקידי־מפתח ב„אגד" אינם נעשים לפי כישורי האנשים אלא על בסיס פוליטי־פנימי והקשרים שלהם עם סיעת־הרוב — מסקנה זו משתמעת מחוות־דעתו של יעקב מלכה, המפקח על התעבורה שהוגשה לשר התחבורה גד יעקובי.

בחוות־הדעת כלולה גם המלצה שאי־הסדרים והליקויים הכספיים המתגלים בקואופרטיב „אגד", לא יישארו התחומים כדו"חות פנימיים וחסויים, אלא יובאו לידיעת המשטרה, לצורך פתיחת הליך פלילי, כמקובל בשירות ציבורי.

חוות־דעתו של המפקח על התעבורה, המתפרסמת כאן לראשונה, באה על רקע אי־הסדרים שנתגלו בניהול התחנה המרכזית של אגד בתל־אביב. בעיקבות גילויים אלה הובאו למשפט חברים שניים מחברי אגד ושלושה שכירים. בעתון רישום כוזב בכרטיסי־עבודה ו־שימוש בכספי הקואופרטיב לצרכים פרטיים.

הדו"ח — חסוי...

חוות־הדעת של המפקח על התעבורה חושפת תמונה עגומה ביותר של הניהול הפנימי באגד, כולל מינויים של „אנשי שלומנו" לתפקידי־מפתח, יחס של איפה ואיפה, נסיגות למשפט את חומרת העבירות ולטהר את האחראים. עדויות־שקר ועוד.

הפרשה כולה גרמה לשמועות ולרינונים ואף למריבות פנימיות בחוגי הקואופרטיב. שר התחבורה, מר גד יעקובי, לא הסתפק במשפט החברים, שנערך באגד, ובעונשים שנפסקו, ופנה למפקח על התעבורה כדי שילמד את העניין ויגיש לו חוות־דעת לגבי אי־סדרים בניהול התחנה המרכזית של אגד. מר מלכה נפגש בין השאר עם מזכירות אגד ועם יו"ר האומבודסמן אבי גולדמן, שהיה בין יוזמי החקירה הפנימית של הפרשה על־ידי הוועד המפקח של אגד. מר אבי גולדמן תביע את הדעה, כי ניהול כספי התחנה המרכזית הרבה יותר גרוע מכפי שמצטייר ב־חוות־דעתו של המפקח על ה־תעבורה.

המפקח על התעבורה העיר עוד, כי מוסדות אגד לא העמידו לרשותו את הדו"ח המלא של החקירה, ומסרו לו רק את המסקנות של ועדת הפיקוח.

יו"ר מזכירות אגד השיב על כך, כי הדו"ח חסוי...

קנסות ופיטורים

בחלק הראשון של חוות הדעת מציג המפקח על התעבורה את המצית העובדות, כפי שנתגלו על־ידי חברי ועדת הביקורת של אגד, המורכבת מנציגי האופוזיציה הפנימית של הקואופרטיב, אשר חקרו את נוהלי העבודה של הקופאים ועובדי המודיעין בתחנה המרכזית של אגד בתל־אביב.

בעקבות בדיקה זו נקנס חבר אגיד אחד ב־15 אלף ל"י, בנוסף על תשלום ריבית על סכום של 7000 ל"י שהיה בשימושו. חבר אגיד אחר נקנס בסכום של 15,750 ל"י, ואילו שלושה שכירים פוטרו מעבודתם.

בעקבות העדויות, שנשמעו במשפט חברים, והחלטת מזכירות אגד, הגיעה ועדת הפיקוח של אגיד למסקנות חמורות ביותר לגבי ניהול התחנה המרכזית והמליצה לשחרר את מנהל התחנה מתפקידו. אולם הסתבר, כי עוד בטרם בוצעו המסקנות שיחרר יו"ר מזכירות אגד, יוסף הרדי, מתפקידו את חיים הראל, מנהל התחנה ה־מרכזית בתל־אביב — לפי בקשתו של מנהל התחנה.

קירבה משפחתית

בחוות דעתו מצביע המפקח על התעבורה על שורה של תופעות־ליקוי, שנתגלו במהלך בדיקת תיקי החקירות ומשפט חברים:

□ מהעדויות התברר לא אחת, כי נוהל העבודה והפיקוח בתחנה המרכזית אינם עומדים ב־מבחן הנוהל הטוב והשרות ל־ציבור;

□ בפסק־דינים כותבים השופטים, כי התרשמו קשה מדבריו של מנהל התחנה. „על כמה ליקויים קשים או מעשים שלא ייעשו באגודה והם נעשים ב־תחנה";

□ בדיון ובפסק הדין הובעה על־ידי השופטים דעה שלילית ביותר ביחס לעדותם של שנים ממלאי התפקידים המרכזיים. שהופיעו לפניהם (מנהל התחנה המרכזית והאחראי על ה־קופאים).

„דברי עדי הגנה אלה נראים לשופטים מגמתיים, כשתוך מהלך החקירה נאלצו השופטים להפסיק עדותו של העובד בר־אל משה... השופטים התרשמו, כי דבריהם אינם אמת, ומסתירים דברים... ביתר חומרה רואים השופטים את דברי עדותו של החבר הראל חיים"... ו־לכן גם דברי החבר הראל ב־עדותו אינם מתקבלים.

□ לדברי יו"ר מזכירות הגורמים, שהביאו את חברי האופוזיציה בוועדת הפיקוח לחקור את הנושא הם פוליטיים. מטרתם היתה להביא לידי דיוחו של מנהל התחנה, המשמש כ־מזכיר הסיעה השולטת באגי"ד.

□ נימוק נוסף, לדברי יו"ר המזכירות לאנשי האופוזיציה היתה הבטחה, במסגרת ההסכם שנחתם על־ידי ישראל גיל ב־זמנו, למנות איש משלהם ל־תפקיד מנהל התחנה המרכזית — והבטחה זו לא קויימה;

□ נוסף לאלה, שהועמדו ל־דין, הוזכרו כמעורבים ונהנים מנוהלי העבודה הלקויים שני סוכנים למכירת כרטיסים, אשר להם קירבה משפחתית הדוקה לשני בעלי התפקידים מרכזיים שהוזכרו.

במסקנותיו ובהמלצותיו מצ־ביע המפקח על התעבורה ב־

(סוף בעמוד 18)

תושבי־חוץ „אלצו לשלם מס שבח על „רווחי פיחות"

— מאת ד"ר אמנון רפאל —

בדרך כלל משלם אדם מס על הכנסתו, כלומר על רווחיו. אך לעתים, הרווח לצרכי מס והרווח הכלכלי שונים זה מזה בתכלית השינוי, כפי שהתברר לא מכבר בבית־המשפט העליון.

המעשה היה בתושבת־חוץ, אשר רכשה בישראל דירה, ו־תמורתה שילמה בדולרים. ל־ימים, החליטה למכור את הדירה, ונזדמן לה קונה שאף הוא היה תושב־חוץ, ואשר שילם את מחיר הדירה בדולרים. עתה נתעוררה בעית חישוב מס ה־שבח, שחל על המכרת.

בין רכישת הדירה על־ידי תושבת החוץ למכירתה חל פיחות בשער הלירה הישראלית. תושבת החוץ טענה, שיש לחשב את הרווח בדולרים. כלומר, יש לנכות מהתמורה ש־קיבלה בדולרים את הדולרים ששילמה תמורת הדירה. על־ידי חישוב זה נמצא, שבמעשה ולא השיגה כל רווח.

לעומת זאת סבר מנהל מס שבח, שיש לחשב את הרווח בצורה אחרת: הוא „תירגם" את הדולרים, שהמוכרת קיבלה מהקונה ללירות, לפי השער ב־יום העיסקה, כלומר לאחר ה־פיחות. מסכום זה הסכים לנ־כות את המחיר, ששילמה ה־מוכרת עבור הדירה, כשאף סכום זה מחושב בלירות ישרא־ליות. אלא מאי? את מחיר ה־רכישה בלירות ישראליות חי־שב מנהל מס שבח לפי השער בטרם הפיחות. כך יצא, כי ב־תוך הרווח לצרכי מס נכללו גם רווחי הפיחות. במלים אח־רות: המוכרת לא הרוויחה רווח של ממש בדולרים, אך הואיל ותירגום הדולרים לל־רות לפי שערים שונים השאיר ביחס רווח בלירות, סבר מנהל מס שבח, כי יש להטיל על רווח זה מס.

✱

בטיבלוב הראשון להתדיינות זכתה המוכרת, וועדת הערר סב־רה, שאין המוכרת חייבת להפ־סיד כתוצאה מירידה בערך ה־מטבע הישראלי.

מה חדש במכבש המס

ואולם, בבית המשפט העליון התהפכה הקערה על פיה. אומר השופט ברנזון: „... אין לשכוח, כי מס שבח מקרקעין מוטל על רווח נומינלי, מבלי להתחשב בערך הממשי של המטבע בש־עת הקניה והמכירה. בעיסקה כזאת של תושב ישראלי, חרך־כש נכס בזמן פלוני, ומוכרו ל־אחר מכן במחיר גבוה יותר, מחושב הרווח לפי ההפרש בין מחירי הקניה והמכירה, ואין מתחשבים כדבר אם מבחינה כל־כלית היה לו רווח של ממש. אפילו אין הוא יכול לקנות כ־כספי המכירה יותר מאשר נכס דומה, אם ישנו הפרש נומינ־לי, עליו לשלם עליפיו את מס השבח. כמעדר הוראת חוק אח־רת, אין כל סיבה להפלות בין תושבי־חוץ הרשאים לנהל את ענייניהם הכלכליים במטבע זר לבין תושבים ישראליים, הקו־נים והמוכרים בלירות ישרא־ליות... הכל שווים בפני החוק".

✱

נדמה, כי במקרים מסויימים עשוי פסק הדין בענין הנ"ל לגרום לעוול כלכלי. אכן, מדוע זה ייענש תושב־חוץ שהשקיע בישראל רק משום שערך הלי־רה פחת? יתרה מזו: נשקפת סכנה, כי בעקבות פסק־דין זה יחססו תושבי־חוץ להשקיע ב־ישראל, הואיל ורווח אמיתי ש־עשוי לנבוע להם, עלול ללכת לטמיון בעקבות פיחות.

מן הדין, שהאוצר ישקול אם במקרים מיוחדים, כגון השק־עות מאושרות, לא יהא זה מ־התבונה לחוקק סטור מיוחד ל־תושבי־חוץ בגין רווחים הנוב־עים מפיחותים.

תפוחי־אדמה ובצל התייקרו ב־40 אחוז

— מאת משה שלו —

אספקת תפוחי־אדמה ובצל לתקופת החנוכה והחורף מובטחת — זוהי הערכתו של מנכ"ל המועצה לירקות מר אהרון כ"ץ־יעקב. במועצה צופים עם"ז הנסיון ביקוש ער לתפוחי־אדמה לשם הכנת לביבות חנוכה. עתה נמצאים במלאי 14 אלף טון, שיספיקו עד אמצע ינואר.

בימים אלה הוחל בהוצאת ה־תפוחים משדות העמק. הגנים המגודלים לצרכנים יותר כמעט כשליש לעומת חנוכה אשתקד. המחירים הסיטונים, לצרכן ב־סיטונות היו 1.70 עד 1.80 ל"י לק"ג, ואלה לצרכן בשוק 1.20 ל"י לק"ג. המחירים הקרים האחרון גבוהים ב־40 אחוז.

פר ביאקב מסביר, כי הע־לאת המחיר נובעת משני מע־קים:

● ניהול ההוצאות באוסום ו־

לא היה כדאי, לכן הוחל בימים אלה ביבוא מהולנד. היבוא מבוצע באוניות, והתבוות על־ידי חברת היצוא החקלאי „אגרקסקו", כך שמושב היסכון ב־הוצאות ההובלה.

מחיר הבצל מיבוא, וכן מ־השוק המקומי, יהיה 1.20—1.8 ל"י לק"ג — וזו עליה של כ־40 אחוז במחיר.

בנתונים שלאחר הפיחות מחיר הבצל התמרי הוא יוסוח ולא לדברי מר ס־יעקב, יהיה צורך להעלות את המחירים בעתיד הקרוב.

על מוצרים ומחירים

בעיבוחי הקרקע:

● הממשה שלא להחזיק לי סובסידיה ממשלתית, בה נע־שא במוסך של דבר משלם ה־מיסים.

● המחסור בבצל שהסתמן ב־אחרונה, מקורו בכך שהחקלאים בעמק בית־שאן צימצמו את השטחים. כיוון שהגידול

גידול במחזור של בתי העבוט

— מאת משה שלו —

הפיחות והחמרת המצב הכלכלי הביאו שיגשוג (זמני לפחות) לענף, ששקע בארץ בשנים האחרונות — בתי־משכון. יותר אנשים, הזקוקים לכסף, פונים עתה לאותם בתי־עבוט מעטים שעדיין נותרו בארץ, כבקשה לקבל הלוואה תוך משכון חלק מרכושם.

בית העבוט הוותיק „לומברד", שברחוב אלנבי בתל־אביב היה נטוש. הדיירים בקומה ה־שלישית — מתפרה קטנה ו־בית מלאכה לתכשיטים אמרו לי, כי נוכח העסקים הרעים ב־שנים האחרונות נסגר העסק. „הכל היה אצלם בסודיות", נא־מר לי.

ואמנם, כאשר שוחחתי טל־פונית עם מנהל „תפארת", בית משכון השוכן בשדרות רוט־שילד הוא נשמע מאופק מאד. „תראה" הודה, „אחרי תקופה אחרונה יש בימים אלה התעוררות בעסקים". אולם „מחשש לעין הרע" סרב לפרט.

„כמו בבנק"

גלוי קצת יותר היה ג'וסים (סרב לנקוב בשמו המלא), בעל בית־עבוט בשדרות ירושלים ביפו: „אם אתה רוצה הלוואה עליך למשכן משהו". הסביר לי. „אנו מקבלים שטיחים, תכשי־טים, זהב, דברי־חשמל, מכשי־רים סטריאופוניים והעיקר — ניירות־ערך".

„בידי מכשיר סטראו השווה (יש לי קבלות) 6000 לירות", אמרתי לו. „אז תוכל לקבל הל־וואה של 2000 לירות". השיב לי. כלומר, מקבלים הלוואה של שליש מערך המשכון. וגם זאת, רק לאחר שניסים מעריך את השווי כנראה בעיניו. ניסים סיפר לי, כי נוכח המצב ה־כלכלי, התרחבו העסקים של בתי העבוט. אם בימים רגילים נכנסו בקושי ארבעה לקוחות ליום, הרי באחרונה נכנסים לקבל הלוואה 10—8 לקוחות ליום. מהי הריבית על ההלוואה — זאת סרב לפרט. בקושי באות לומר שהיא 24 אחוז לשנה. „תראה, אצלנו זה כמו בנק", הסביר.

כאשר נגשתי למקום, הוא לא נראה „בדיוק" כמו מוסד פיננסי מכובד ומוכר. מאחורי דלפק חום ומזוהם ישב ניסים בחדר ריק. כאשר נוג אומ־ניים, שהיה מונח לידו, היה ה־קישוט היחיד של החדר.

„תגיד שלום"

„יש לי מערכת כלים למשכן. או קומקום חשמלי מחוץ־ל־ארץ", אמרתי לו.

הוא צחק. „נוכח עלית ה־המחירים זאת לא סחורה. תביא שטיח פרסי, או איגרות־חוב ממשלתיות. ותדע — אצלנו אין חוכמות, אם אתה לא מחזיר את ההלוואה בזמן תגיד שלום לחפצים שלך".

ליצרני הרכב של יפאן אוזל המלאי

תעשיית הרכב של מערב אירופה עדיין לא התאוששה מן המשבר הפוקד אותה מאז סוף 1973. אך בשעה שעל מר־בית היצרנים מכביד המלאי ה־מצטבר של המכוניות הבלתי מכורות חוששים יבואני המכו־נית היפאנית „דאטסאן", כי לא יצליחו לספק את דרישות ה־שוק האירופי.

בעיקר הם חוששים נוכח הצי לחתם הבלתי משוערת בברי־טניה. 9000 מכוניות „דאטסאן", שנמכרו שם בחודש שעבר, הפ־כו את המפעל היפאני למשווק הרכב הראשון או השני במעלה בשוק הבריטי. לא מעט סייעו בכך השביתות שהיו השגה ב־מפעלי הרכב באנגליה והנהירה אחר מכוניות קטנות וחסכוני־ות — תחום בו יש ליפאנים מיגוון רחב של הצעות מפתות, למרות שגם הם העלו בחודש שעבר את המחירים.

אלא שליפאנים נכונו קשיים באספקת צרכי־השוק הבריטי, כיוון שאזל אצלם המלאי. מספ־לי ההרכבה ביפאן נאלצים ל־מלא גם אחר דרישות השוק ה־יפאני, ולמיכך הוקצו החודש לבריטניה וישלחו אליה רק 4000 מכוניות. לכן הפסיקו ה־יפאנים כליל את מסע הפירסום לתוצרתם, ואף ביטלו את ה־תוכנית לעידוד המכירות, ש־התבססה על מתן אשראי נוח לקונים.

יצוא המכוניות של יפאן ל־אירופה נאמד השנה ב־350 אלף מכוניות, וחלקה של „דאטסאן" 80 אלף — 60 אלף מהן יימכרו בבריטניה.

עכשיו במיוחד כדאי לחסוך בתכנית צמודה למדד

יוקר המחיה

כח 10000

✱ הצמדה למדד
✱ 10% מענק
✱ המענק נושא ריבית והפרשי הצמדה למדד
✱ המענק, הריבית והפרשי ההצמדה פטורים ממס

ועוד מבחר תכניות חסכון צמודות למדד יוקר המחיה

בנק לאומי
לישראל בע"מ
הבנק הצועד עם הזמן

פרטים בכל סניפי בנק לאומי, בנק אגוד, בנק קופת עם ובנק ערבי־ישראלי.

★★★ לאשה ★★★

/ מייק בראונט /
מה הקפיץ אותו? — הסיפור המלא

/ מיקי הלוי /
איך חיה אשת קצין קרבי? — הסיפור המלא

/ לאה קינן /
איך בחרו אותה? — הסיפור המלא

/ אסתר אונגל /
איך הוציאו אותה מלבנון? — הסיפור המלא

/ יגאל בשן /
איך הוא כותב שירים? — הסיפור המלא

במדורי החסכון של „לאשה":
סופגניות עצמיות לחנוכה ● איך לחסוך בחימום הבית
בגד ישן הופך לחדש ● עמדי על זכויותיך בחנות!

בגליון זה מתפרסמים שמות כל הזוכים במבצע
1001 פרסים לאשה

האם ישלמו קונים תוספת על מוצרים שנרכשו לפני הפיחות?

אי־בהירות רבה שוררת בציבור בקשר למוצרים בני קיימא שנרכשו לפני הפיחות, אשר מלוא מחירם שולם והם הובטחו למועד מסויים. האם על הצרכנים לשלם את מלוא ההפרש המתחייב מעליית המחירים?

„קראתי בעתון", כתב לנו זאב גרוסברג מרחוב סוקולוב בהרצליה, „שמי שרכש מקרר ,אמקור' לפני הפיחות ושילם את מלוא מחירו — אינו צריך לשלם את התוספת המתבקשת מן הפיחות".

בכל זאת, כאשר ניגש מר גרוסברג אל הסוכן קפלן, בהרצליה, שאצלו רכש מקרר — נדרש להוסיף 350 לירות על המחיר שכבר שילם.

„מה עלי לעשות?", ביקש מר גרוסברג לדעת.

★

מר שלמה בן־דוד, מרחוב קמואל 72 בשכונת התקווה בתל־אביב, רכש מכונת כביסה מתוצרת „זהר" אצל הסוכן משרקי, מרחוב אצל בשכונת התקווה; ושילם את מלוא מחירה של המכונה לפני הפיחות.

שבועיים מאוחר יותר קיבל מחברת „זהר" מכתב, ובו מודיעים לו שאספקת המכונה תידחה עד לאחר תשלום ההפרש בסך 416 לירות, המתחייב מן הפיחות.

גם מר בן־דוד לא ידע כיצד עליו לפעול — ופנה למדורנו.

פנינו אל מר זאב בירגר, הממונה על המחירים במשרד המסחר והתעשיה. ביקשנו לדעת — מה מצבם החוקי של רוכשי המוצרים. מר בירגר הסביר, שלפי החוק רשאי כל מפעל לתבוע את מלוא ההפרש מלקוחותיו. בין אם שילמו את מלוא המחיר של המוצר ובין אם לאו. שכן, הסביר מר בירגר, המפעלים נדרשו לשלם היטל על המלאי מייד עם הפיחות.

לעומת זאת, אם היו נרשותם מוצרים לפני הפיחות, מחירם לא צריך היה לעלות.

ואומנם, ידוע למר בירגר שהיצרנים מכרו בימים הראשונים שלאחר הפיחות את מלוא המלאי במחיר הישן. מר שמעון אלמן, מנכ"ל „אמפא", אף התחייב — כמחווה מיוחד ללקוחותיו — להמשיך למכור מקררים במחיר הישן לכל אלה שרכשו מקררים ב„אמפא" (ולא אצל סוכנים) ושילמו מראש את מלוא המחיר. מר גרוסברג, שרכש את המקרר שלו אצל אחד הסוכנים — ייאלץ, איפוא, לשלם את התוספת. כך ייאלץ לשלם את מלוא התוספת גם מר בן־דוד.

★

רחל כהן, מרחוב שמשון באשקלון, חי־עומדת להינשא ב־24 בדצמבר באחד מבתי המלון באשקלון — התמה על חוזה לעריכת מסיבת החתונה עוד ב־20 באוקטובר. החוזה כולל פירוט מלא של התפריט — שלוש מאות מנות במחיר 23 לירות למנה. בעל־המלון קיבל, עם חתימת החוזה, מיקדמה בסך שלושת־אלפים לירות.

עתה, לאחר הפיחות, נדרשים רחל וחתנה להוסיף על המחיר שנקבע. „האם למרות חוזה כתוב, עלינו לשלם תוספת? וכמה עלינו להוסיף?", כתבה לנו רחל.

גם כאן פנינו אל מר בירגר ממשרד המסחר והתעשיה. שמענו כי זו הפעם הראשונה, שמשרדו נתקל בבעיה מעין זו. למרות שמסעדות ומזנונים קיבלו היתר להעלות מחירים (ארוחות בוקר ב־22 אחוז, ארוחות צהריים וערב עד 12 אחוז) — הוא לא ידע לתת תשובה מוסמכת בנושא זה.

מר בירגר מיעץ, איפוא, לרחל כהן ולחתנה — לגשת לסניף המחוזי הקרוב של משרד המסחר והתעשיה עם החוזה שבידם, ובו במקום יקבעו הפקידים המוסמכים לכך את גובה ההעלאה, שיכול מנהל המלון לדרוש.

פנקס ההמחאות לא הגיע

בחודש פברואר השנה נרשם מר שלמה גלעד מרחוב עגנון 4 בנתניה למפעל חיסכון־לבנין של משרד־השיכון. הוא שילם 800 ל"י כנדרש ונאמר לו, שיקבל פנקס המחאות לביתו, שאותן יצטרך לפרוע מדי חודש.

פנקס ההמחאות לא הגיע ומר גלעד פנה לנציג משרד השיכון וביקש לברר מה עליו לעשות. הובטח לו, שהם יבררו למענו את העניין בירושלים. אחת למספר ימים היה מר גלעד ניגש לפקיד הממונה על התכניות בנתניה ובכל פעם שמע, שהעניין בבירור. בחודש ספטמבר ניגש פעם נוספת ואז שמע, שהפקיד יצא לחופשה שנתית ממושכת.

הוא פנה, איפוא, למדורנו וביקש שנעזור לו לקבל את הפנקס.

תלונתו של מר גלעד הועברה על־ידינו אל מר שמואל קופיץ, המבקר הפנימי של בנק „טפחות" בירושלים. שמענו, שלאחר בירור נמצא, שהפנקס הוצא עוד ב־20 באפריל, נשלח לתעודתו ולא חזר. על כן לא היתה כל סיבה במשרד להניח שמשהו לא כשורה.

על כל פנים, לאחר פנייתנו הוזמן פנקס חדש, על שמו של מר שמואל גלעד ובינתיים נשלחו לו שני התלושים הראשונים, כדי שלא יפגר בתשלומים.

הפעם הגיע הפנקס ליעדו, שכן מר גלעד אישר במכתב נוסף את קבלת הפנקס.

★

מקרה דומה קרה גם למר ג'יימס איר־בל שנרשם לפני שנה למפעל החיסכון לבנין והעביר תשלום ראשון בסך 300 לירות באמצעות בנק הדואר לבנק „טפחות". מאחר שפנקס התשלומים לא הגיע לידיו — ביקש לברר מדוע ומצא, ש־300 הלירות שהעביר לבנק — לא הגיעו ליעדם. על כל פניותיו שמע שה„עניין בבירור", אך דבר לא זז ואת הפנקס לא קיבל.

לאחר שהתייאש מכל הבירורים פנה למדורנו עוד בחודש מרץ 1974. בתשובה על מכתבו, שהעברנו למבקר בנק „טפחות" שמענו, ש„טרם נסתיימו הבירורים עם משרד התקשורת בעניין הכסף שהלך לאיבוד". מאחר שבידיו של מר איר־בל קבלה על כך, שהכסף שולם, סברנו שאין כל הצדקה לעכב את משלוח פנקס החסכון אליו.

המבקר הפנימי של „בנק טפחות" מר קופיץ, הסכים לדעתנו ובתשובה הודיע לנו, שחשבונו של מר איר־בל זוכה למרות שהכסף טרם נמצא, ואף נשלח לו פנקס חסכון. „זכינו את חשבונו לפי ערך הפקדת הכסף ובהתאם לכך יחושבו לו בעתיד ההטבות", הודיע לנו מר קופיץ.

הותקן רמזור בצומת מסוכן

סמל יגאל הגל, מיחידת ר.צ. 3128, פנה אף הוא למדורנו בנושא של צומת מסוכן. סמל יגאל הגל וחבריו כתבו לנו, שלדעתם צומת סירקין בפתח־תקווה, הוא מסוכן מאד וראוי כי יותקן בו רמזור.

העברנו את התלונה אל הנהלת עיריית פתח־תקווה. מר אריה קרישק, בתשובה, העביר לנו את מכתבו של ראש העיריה, מר דוד טבציניק, „המעיש" לוד־ירושלים. המחבר את הכביש הישן לצפון עם לוד, עם רמלה ועם הדרך לירושלים — נמצא בטיפולה ובאחריותה הבלעדית של מע"ץ. לכן, עם כל הרצון הטוב — אין עיריית פתח־תקווה יכולה לשאת באחריות למתרחש בצומת סירקין.

„זה זמן ממושך למדי — ובהמלצת משטרת התנועה והמפקח על התעבורה בדרכים, במשרד התחבורה — אנו מבקשים ממע"ץ להסדיר את צומת סירקין ולסמן אותה. לפני כשלוש שנים, קיבלנו הודעה מוסמכת ממע"ץ, כי ניגשים לביצוע העבודות והעיריה מצדה העבירה [illegible] כנדרש בתקציב".

מכיוון שדבר טרם נעשה עד כה, החלטנו לפרסם את התלונה. [illegible] — העברנו את כל התכתובת [illegible] מחלקת עבודות ציבוריות.

מערכת סטריאו מושלמת
ועוד 100 פרסים
יוגרלו ביום
15.12.74
(במקום 29.11.74)
במבצע חומוס תלמה "עלא כפק"

כל שעליך לעשות הוא:
לשלוח בהקדם 2 שקיות ריקות של חומוס תלמה „עלא כפק" אל: בלוגוד תלמה — ת.ד. 10010 מפרץ חיפה (מבצע חומוס „עלא כפק").
ציין על צידה הפנימי של שקית אחת — 4 שמות של מוצרי „תלמה" וכן רשום את שמך וכתובתך. בתיאבון ובהצלחה!

תלמה

אם את בהריון!
mum's house
עבורך בית־האופנה לבגדי־הריון
רח' דיזנגוף 155 קומה א', 240292

הסנאי החוסך

בפעם הראשונה־ עד 24!

חברת אצ־מר בע"מ
מפעלי פיתוח ובניה
רחוב רוגוזין 28, אשדוד
דרושה
מכונת חתוך ברזל לבניה
משומשת או חדשה עד קוטר 26 מ"מ, רצוי עם מנוע בנזין.
בפרטים נא לפנות לכתובת הנ"ל.

חידון הסמלים
החדש
הפרס הראשון
מכונית סובארו

מדינת ישראל
לשכת ההוצאה לפועל בתל־אביב—יפו

תיק מס' 34914/74

אל: החייב מיידניק מרדכי — שמקום מגוריו הידוע האחרון היה ברח' מצדה 8, בחיים, וכיום בכתובת בלתי־ידועה.

הודעה על מינוי כונס נכסים

לפי סעיף 53 לחוק ההוצאה לפועל, תשכ"ז—1967 מר ישראל סובל, עו"ד מתמנה בזה כונס הנכסים המתוארים להלן, של: החייב מיידניק מרדכי. לזכות „טפחות" בנק משכנתאות בע"מ, ע"י עו"ד י. סובל, החשמונאים 88 ת"א.

תיאור הנכסים: דירה בקומה ב' בשכונת מצדה 8, בחיים, הרשומה ע"ש החייב בחברת „עמידר" כדירה 10 בבית 17 ברמת הנשיא חוזה 1183.

כונס הנכסים יהא מוסמך לעשות בנכסים האמורים את הפעולות הבאות: למכור את הנכס לשם גביית החוב בחיים.

ניתן ביום 29.10.74.

ראש ההוצאה לפועל

מיח"א — מחנכי ילדים חרשים ת"א
בזאר חורף של מיח"א
יתקיים במלון „דן", רח' הירקון בת"א, ביום רביעי, 4 בדצמבר 1974, בין השעות 10 בבוקר — ללא הפסקה — עד 8 בערב.
למכירה במחירים זולים:
דברי צמר חמים סרוגים ביד, מתנות לחנוכה, עוגות מאפה בית, מציאות, קקטוסים וצמחים נדירים ועוד.
ההכנסות קודש לשיקום ילדים חרשים בגיל הרך.

2 כלבי „באסט"
(כלבי ציד נמוכים)
נעלמו בטיול
בסביבת כפר שמריהו, הרצליה, רשפון, הענגה:
כלבה שחורה־לבנה בשם טיפאני
כלב חום־לבן בשם אוליבר
המוצא מתבקש להתקשר לטלפונים: 03-932200, 03-244141 ויבוא על שכרו.

אי סדרים פנימיים ב„אגד"

(סוף מעמוד 17)

משרד התחבורה על החומרה הרבה שבממצאים המחייבת התערבותו של חברת העובדים בכל הנוגע לשיטת הנ.ג.ס הקיימת באגד לגבי תפקידי ספחה בקואופרטיב.

נזק גם לציבור

מר יעקב מלכה מציין במסקנותיו ובהמלצותיו:

1. גם אם נקבל את דברי יו"ר המזכירות, כי החקירה בתחנה המרכזית נעשתה מתוך נימוקים פוליטיים פנימיים, הרי אין בכך כדי להקל על חומרת המעשים שנתגלו תוך כדי החקירות והמשפטים.

2. נראה לי, כי הטיפול באותם המקרים שהתגלו היה נאות, בהתאם למקובל בקואופרטיב: זאת להוציא את החלפת המזכירות, לשחרר את מנהל התחנה מתפקידו לפי בקשתו. כתוצאה מכך ממצאי ועדת הפיקוח והמלצותיה לא קיבלו ביטוי כלשהו, ונוצר דין של איפה ואיפה.

3. מנהל השיפוט הקיים בקואופרטיב. אין כל [illegible] בין הנהגים [illegible] קואופרטיב [illegible] ואפקיד [illegible] בור. נראה לי, כי יש מקום להביא לידיעת הנהלת הקואופרטיב עובדה זו, ולהתבצע כי בכל מקרה בו נגרם נזק כספי לקואופרטיב יובאו תוצאות החקירה לידיעת המשטרה, לצרך פתיחת תיק פלילי, כמקובל בשרות הציבורי.

4. בתחום הניהול אני מציע, כי תופנה דרישה אל מזכירות חברת העובדים, שתיגרום לבדיקת דרך מינוי בעלי התפקידים באגודה, במטרה להביא למינוי עובדים המתאימים לתפקידיהם, ולא על בסיס פוליטי פנימי.

5. המקרה הספציפי האמור מוכיח, כי אי־תלותה של ועדת הפיקוח, הוא גורם חשוב מאד בביקורת על נוהלי הקואופרטיב. נראה לי, כי יש מקום להמליץ על אחד משני אלה:

● חברי ועדת הפיקוח ייבחרו מבין נציגי האופוזיציה שבאסיפת המורשים;

● מינוי חברי ועדת הפיקוח בדרך של מכרז, כאשר בועדת המכרז יישבו נציגי חברת העובדים, מרכז הקואופרציה, רשם האגודות השיתופיות והנהלת הקואופרטיב.

תעודת־הבריאות — מיסמך חירום

התעודה הרפואית האישית שמציעה קופ"ח „מכבי", מזרזת הגשת עזרה־ראשונה במקרה־חירום ועשוייה למנוע טעויות רפואיות

— מאת דבורה נמיר —

מזה מספר שנים שאנו מתריעים מעל דפי עתון זה, על הצורך בהוצאת „תעודת־בריאות למקרה־חירום" לכל האוכלוסיה בכלל, והציבור של קשישים וחולים כרוניים בפרט. תעודת „זהות רפואית" כזו, מונהגת כבר במספר מדינות באירופה ובארה"ב, ומקיפה את כל האוכלוסיה המבוגרת. תעודה כזו, אותה נושא כל אדם על גופו יחד עם מסמכיו, יכולה להציל את חייו כאשר הוא מתמוטט, לוקה בהתקף או נפגע בתאונה — ומגישים לו את העזרה הראשונה בבית החולים, תוך כדי ידיעת סוג הדם שלה, מגבלותיו בקבלת תרופות, ורגישויות אחרות שלו עקב מחלות כרוניות.

אלא, שעד כה לא עשה משרד הבריאות שום צעד בנידון.

קשישים וחולים

אם כי האוכלוסיה האזרחית בעורף לא נפגעה, תודה לאל, במלחמת יום הכיפורים, יש לערוך את כל ההכנות לקראת החשש מפגיעה המונית. באחד השלבים של מלחמת הקיום שלנו. בדיוק כפי שעושים הכנות של מל"ח לשעת־חירום באספקת מים, הכנת מקומית אישפוז לנפגעים והגשת סעד ופינוי. ידיעת סוג הדם של נפגעים בקרב האוכלוסיה האזרחית, וכן איזה תרופות מותר להם לקבל ומה אסור לתת להם, מחשש של החמרת מצבם, וידיעה ברורה על תחלואים שונים, מהם הם סובלים — כל אלה חיוניים בשעת הגשת עזרה רפואית המונית.

קופת החולים הראשונה בארץ, שהחליטה להנהיג בקרב ציבור מבוטחיה — המגיע לכדי 275 אלף נפש — את „תעודת הבריאות למקרה חירום", היא קופת חולים „מכבי". זאת, לאחר מחקר מקיף בנושא זה, והכנת התעודה המתאימה. מהנהלת הקופה נמסר לנו, כי בשלב הראשון מצפים שיפנו חברים קשישים או חולים כרוניים לקבלת התעודה, ולאחר סיום שלב ההתארגנות, יוכלו לפנות גם מבוטחים אחרים, שיש להם עניין בכך.

„תעודה רפואית למקרה חירום", לאחר שמקפלים אותה, היא בדיוק בגודל תעודת הזהות הממשלתית, וניתן להכניסה בנרתיק פלאסטיק בגודל המקובל. היא נושאת את צילום המבוטח, דבר שיאפשר זיהוי מיידי, במקרה חירום. כן מצויים בתעודה מספר תעודת הזיהוי, שנת לידה, כתובת ומספר הטלפון של המבוטח, וכן שם קרובי משפחה, כתובתם ומספר הטלפון שלהם — כדי להעביר הודעה על מחלת או פגיעת המבוטח, ביחוד אם הוא מחוסר הכרה, או הועבר מהרחוב ישר לבית־חולים.

אובדן הכרה

לנשיאת תעודה רפואית כזו, יש חשיבות רבה לא רק בעיתות מלחמה. לא אחת קורה ומוצאים נהג שאיבד את הכרתו על ההגה, מזעיקים את אנשי העזרה הראשונה, והללו מנסים להגיש לו טיפול רפואי ראשוני, מבלי לדעת אם האיש חולה, ובאיזו מחלה הוא לוקה. ייתכן ואיבוד ההכרה הוא התקף אפילפטי, ואולי הוא סובל ממחלת־לב, או סכרת. ידיעת סוג דמם של נפגעים, ביחוד בעת הגשת טיפול רפואי במקרי תאונות דרכים, והצורך בעירוי הוא חיוני ביותר: מתן עירוי דחוף ללא ידיעת סוג הדם (ביחוד במקרי P.H שלילי) יכול להיות קטלני, במקום להציל חיי אדם.

„תעודה רפואית למקרה חירום", במתכונת שהוציאה קופת חולים „מכבי", מכילה רשימה של סיכוני בריאות, עד כמה שהם ידועים לרופא המטפל במבוטח במסגרת הקופה, והמוכר לו אישית. הוא יכול לציין מחלות, החל ממחלות־לב, הפרעות בכלי־הדם, טיפול ממושך בקורטיזון, חולה המקבל טיפול בכליה מלאכותית, סוכרת, גלאוקומה, המופיליה, מחלת הנפילה, וכלה בהפרעות נוירולוגיות. כל מבוטח, המבקש לקבל תעודה כזו, חותם על ויתור סודיות רפואית, ומאפשר לרופא לציין את מחלותיו.

רשימת התרופות

סעיף אחר, חשוב ביותר, הוא רגישויות לתרופות, מאחר ובמקרי אלרגיה לתרופה זו או אחרת, במקרה של הגשת עזרה רפואית המונית במקרה חירום. אי־ידיעת הרגישויות יכולה לסכן את חיי הנפגע. תרופות האסורות על החולה לקבלן, הוא סעיף נוסף בתעודה, וכן רשימת התרופות הניתנות למבוטח בקביעות. וזאת כדי שהמטפל בו במקרה חירום יידע על כך, ויימנע מצירוף תרופות מסוכן. כן יירשמו בתעודה שם בית החולים או מרפאת בית החולים ומספר התיק, אם המבוטח רשום בהן.

תמורת השירות המיוחד להוצאת תעודה רפואית למקרה חירום, והצורך בבדיקות דם, נקבע סכום מינימאלי של 35 לירות, שעל המעוניין בתעודה לשלם.

נקווה, כי בעקבות היוזמה של קופ"ח „מכבי", יילכו גם קופות אחרות. דבר שיאפשר למקסימום אזרחים במדינה לשאת „תעודה רפואית למקרי חירום", אשר במקרים רבים, ללא ספק, גם בזמן של רגיעה ובמיוחד בעיתות מלחמה — תוכל להציל את חייהם, אם וכאשר יזדקקו לטיפול רפואי בעת פגיעה המונית.

המזכירה המתנייעת

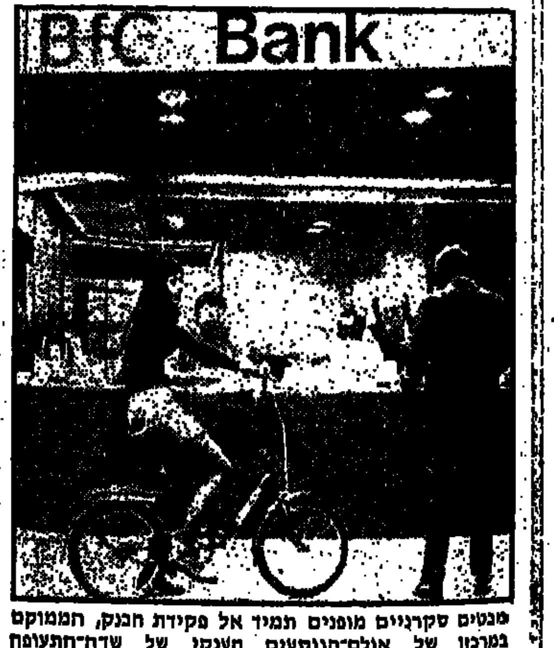

מבטים סקרניים מופנים תמיד אל פקידת הבנק, הממוקם במרכזו של אולם־הנוסעים הענקי של שדה־התעופה בפרנקפורט. בשל המרחק הרב בין דלפקי חברות־התעופה, לבין משרדיו השונים של השדה, צוידו הפקידים והדיילות הקרקע באופניים צבעוניות, המקצרות עבורם את הדרך ומייעלות, כמובן את ביצוע העבודה. אולם הנוסעים הופך ולהיות איפוא, גם מסלול לרוכבי־אופניים.

הנימוס מחייב: איחור לארוחה

מאת ב. א. ברקאי

אשתי ואני הוזמנו לארוחת־ערב לשעה שמונה. כשהוסענו, נתבהר לנו שבעלת־הבית ממתינה לעוד זוג שהוזמנו. ישבנו חצי שעה, שעה, ורק לאחר כשעה ורבע הוזמנו לשבת לשולחן. האין זה עונש כבד מדי למדייקים?

אין ספק שהמארחים הפריזו, ויהא האורח חשוב ככל שיהיה, ממתינים לכל היותר חצי שעה. אגב, תוך כיבוד קל, בהזדמנות זאת כדאי להעיר, שגבר הממתין לאשה במסעדה או בבית־קפה ירשה לעצמו להמתין אפילו שעה. הוא יכול להרוג את הזמן בלגימת משקה קל.

טעות בחשבון

„ישבתי בחברת צעיר במסעדה, וכשהוגש החשבון, לא יכולתי שלא להתפלא בגין ההתעסקות שלו בבדיקתו. האם אין זה קטנוני לבדוק חשבונות במסיבות כאלה?"

אין כל פגם בבדיקת החשבון. גם המלצר עלול לטעות, וזכותו של המשלם לוודא אם לא חלה טעות בפריטים או בסיכום. אך אם אומנם גילה טעות, עליו להעיר למלצר, ולא בטענות מרובות וללא רונזות.

רושם ראשון

רב"ט א. י., שואל: קבעתי פגישה עם בחורה בפיתה. אינני נוהג להתלבש בהידור והופעתי בג'ינס ובחולצה דהויה. למשמעתי, קיבלה אותי המכרה החדשה בשמלת־ערב, מוכנה ליציאה. ואומנם הלכנו לקונצרט, מבטיה של אמה קולקלו לי את כל הערב. ואצלו הפסקתי את הקשרים אתה, אף־על־פי שמצאה חן בעיני. מה עושים?

ביקור ראשון בבית חברה חדשה, מחייב שינוי בלבוש מהרגיל יום־יום, ובפרט כאשר אתה מעיד על עצמך שאתה מתרשל בהופעה זאת, עד שלא עמדת על טעמה של הצעירה. מוטב לנהוג בזהירות ולא להסתכן בקילקול [illegible] כפי שעשית אתה. במקרה הקונקרטי שלך הייתי מציע לחזור ולהיפגש אתה, כדי לתקן את הרושם הראשון.

אריזות חסכוניות

הקנייה הנבונה

מאת נורית ארד

בהדרגה תרורים המודפים ומתמלאים במוצרי מזון ובחומרי ניקוי, זאת לאחר שהיצרנים נמרד לערוך את תחשיביהם ולהכין את המחירונים החדשים. עדיין רואים עקרות־בית, שמושיטות יד לי־מוצר כלשהו — מתבוננות בו ומחזירות אותו למדף. ואין בכך רע. הרי מוכרחים לחסוך ממשהו. בשלב זה כדאי לנסות לחסוך בצורה בלתי כואבה, מבלי לשנות כמעט את ההרגלים.

למשל, שוקולית (עלית) האהוב כל כך על הילדים, ניתן לקנות בשלוש אריזות שונות, באריזת קרטון (200 גרם) במחיר חדש של 4 לירות, באריזת־פח של 250 גרם (5.8 ל"י) ובאריזת־פח גדולה — 600 גרם (12 ל"י).

באריזה הגדולה ביותר מחירם של 100 גרם שוקולית — 2 ל"י וכן באריזת הקרטון. באריזה הבינונית עולים 100 גרם של שוקולית 2.32 ל"י. אין איפוא סיבה לקנות את האריזה הבינונית. קני אריזה גדולה ב־12 לירות ומלאי אותה מדי פעם באבקת שוקולית בקופסאות הקרטון.

או למשל, תה בשקיות. קופסה המכילה 25 שקיות תה של טטלי בנות 1 גרם עולה 1.50 ל"י. קופסה גדולה, המכילה 100 שקיות כאלה עולה 5.45 ל"י. במקרה הראשון עולה לך שקית תה: 6 אג', במקרה השני עולה לך שקית תה 5.4 אג' בלבד.

אצל ויסוצקי מצאנו קופסה קטנה בת 25 שקיות ב־1.45 ל"י (מחירי סופרסל) כלומר, 5.8 אג' לשקית (אילו האריזה הגדולה בת 50 שקיות עולה 3 לירות, כלומר — 6 אג' לשקית.

★

אחת האפשרויות הקלות ביותר לחסוך, היא לעבור מקמח תופח (אריזה בת 350 גרם ב־1.65 ל"י) לקמח רגיל, שנמכר לפי הצו החדש ב־2.50 ל"י ובימים אלה הוזל מחירו ל־2.30 ל"י, כאן ההבדל הוא עצום: במקום 47 אגורות, ל־100 גרם קמח־תופח, את משלמת רק 23 אג' ל־100 גרם של קמח רגיל. מחירה של שקית אבקת אפיה (שהוכנה מספיק ל־500 גרם קמח) הוא ביניהם 22 אג', אבל זהו מחיר ישן.

תנורי החימום של דימפלקס מעניקים לך את
"הפינה החמה"
על יתרונותיה המיוחדים

- מיגוון של תנורי חימום לכל טעם ולכל כיס. נידותם מאפשרת להעבירם לכל מקום בו דרוש החימום בדירה.
- אין תלות בספק הדלק ובשכנים — אתה קובע מתי ברצונך להפעיל חימום והיכן — החשמל נמצא תמיד בביתך.
- והיתרון הגדול: כל תנורי דימפלקס מצויידים בטרמוסטט אלקטרוני הגורם לחסכון של 25% ומעלה בצריכת החשמל.
- לכל תנורי דימפלקס ניתנת אחריות לשנתיים + 8 שנים שרות.

להשיג בחנויות החשמל המובחרות
רשימת המפיצים וקטלוג צבעוני יישלחו לכל דורש

עכשיו הזמן להבטיח למשפחתך בהוצאות מינימליות את "הפינה החמה"

Dimplex
MADE IN ENGLAND
מחמם בשבילך את החורף

סוכנים בלעדיים בישראל: ח.ט. קולטון בע"מ · סוכנויות ושיווק

5 ימים בלבד!
מכירת עודפי ייצוא
דגמי שמלות אקסקלוסיביים של „רקמה"
במחירים מיוחדים!
המכירה במפעל בין הימים א'—ה' (1.12.74—5.12.74), בשעות 9.00—17.00
ש. חננאל „רקמה" בע"מ
קרית־המלאכה
שביל התנופה 4, בנין 9, קומה ג', תל־אביב

נוער „בני ברית" מארה"ב מבקר בישראל

● מסיבת פרידה של הקבוצה האורחת, בביתה של יהודית מרמת־גן.

„כאן יש לי הרגשה של בית"

— מאת תנן עזרן —

ממבט ראשון נראה, כי ג'ני לרר ו־ברוס זימרמן אינם שונים מצעירים יהודים, בני־גילם, בתפוצת השבעה של צפון־אמריקה. אך בכל זאת, קיים משהו המייחד אותם מחבריהם.

ג'ני, בת 18, המתגוררת בוונקובר ש־בקנדה — משמשת כנשיאה העולמית של צעירות „בני־ברית". ברוס, בן 19, מטקסס, הוא הנשיא העולמי של צעי־רי המיסדר. בכל ימות השנה הם מנהי־לים פעולות התנדבות לטובת ישראל — אך מתקשים לעקוב מקרוב אחר ההתרח־שויות הפוקדות את הארץ ואת בני־גילם ב־ה. שכן, החיים במקומות־מגוריהם שו־נים מכל הבחינות: מתח־החיים, ההווי היהודי ועוד.

פגישה מלהיבה

באחרונה ניתנה לג'ני לברוס ולעוד 12 מחבריהם לאירגון הצעירים של „בני־ברית", ההזדמנות לבקר בישראל. לסייר בה לאורכה ולרוחבה ולהכיר את העם והארץ עליהם שמעו. קראו למדו וחלמו כה רבות.

הפגישה עם הארץ הלהיבה את הצעי־רים, במסיבת הפרידה, שערכו לכבודם עמיתיהם הצעירים לאירגון „בני־ברית" בישראל, לא חדלו מלספר את חוויותי־הם והתרשמותם העזה מטיוליהם ברחבי הארץ, מביקורם אצל יחידת צה"ל ב־רמת־הגולן וממיפגשיהם עם הנוער ב־ישראל.

„ראינו בגולן את החיילים שהצילו אותנו, את הבחורים שכה חרדנו לשלו־מם מרחוק", סיפרה ג'ני בהתלהבות, ב־מהלך שיחה שקיימנו בערב מסיבת ה־פרידה. „זו לי הפעם הראשונה שאני רו־אה מקרוב למי ולהיכן מגיעות החבילות שאנו שולחים". אמר ברוס בסיפוק רב. מייק פפורט, בן 17, התוודה ב־גילוי־לב, כי הביקור בישראל „עשה לי משהו בפנים. לבוא לכאן — זה כמו ל־היכנס לבית חם. בית שכל הזמן חולמים ומדברים אודותיו; כמו להיפגש עם חב־רים ישנים, שאולי אין מכירים אותם, אך יודעים על קיומם".

„ישראל היא בית בטוח". אמר בובי סליימר ממונטריאול שבקנדה. „גם ב־מצבה הנוכחי התגלתה לעינינו כמי־בצר חזק. ששום מתנכל לא יוכל לו".

קשר הגורל

המבקרים הצעירים עמדו על קשר־הגורל שבין העם היושב בישראל לבין יהדות ארה"ב וקנדה. „אין קיום ליהדות ללא ישראל". אמרה ג'ני. „אם יקרה חלי־לה משהו לישראל — תהיה הפגיעה ב־אותה מידה גם בנו. איננו יכולים להת־קיים ללא ישראל". קבעה הצעירה ה־נמרצת.

הם ערכו השוואה בין אופיו של הנו־ער הישראלי — על־סמך מיפגשים שהיו להם עם צעירים ישראליים בעת שהותם כאן — לבין זה של הנוער היהודי ב־אמריקה הצפונית. „הצעירים באמריקה הם יותר חומרניים. קו־המחשבה המנחה אותם הוא לעשות כסף כמה שיותר". קבע ברוס זימרמן. „נראה לי, שהצעירים בישראל חושבים יותר במושגים של עש־יה ובנייה". ג'ני סברה, לעומתו, כי הי־שראלים אידיאליסטים יותר. „הם גאים מאד בהיותם ישראלים; הם בעלי תחו־שה נפלאה של אנשים היושבים בארץ המשתייכת לאומה", קבעה.

אך ברוס אוהב את אמריקה. הוא מעיד על עצמו, כי „טוב לי שם", והוא מוכן להסתפק במישלוח כספים ובאירגון פעולות־סיוע, כשצריך.

ג'ני, מייק, בובי ואחרים מבני הקבו־צה

(סוף בעמוד 20)

„התיאטרון הנוסע" - על סף כליון

תרבות בתקופת מצוקה

מאת עמנואל בר־קדמא

העליה התלולה במחירים מאז מלחמת יום־הכיפורים חוסמת בפני התיאטרונים את הדרך אל איזורי־הספר ועיירות־הפיתוח □ המפיקים: „לא התכוננו למציאות הנוכחית"

התהליכים שעליהם עמדנו בכתבה הקודמת, המתנבאים לשיפור איכותי, ל„אינטימיזאציה" ולשינוי צורני במו־פעים של תיאטרון ובידור — אגב, זהו תהליך, העשוי לחול גם על צריכה אמנותית בתחומים אחרים, כמו ה־ציור — דנים בעיקר בקהל של צרכני המרכזים העירוניים הגדולים. הם אינם מביאים בחשבון את עיירות־הפיתוח ואת האיזורים מעוטי־הטיפות, שהם כי־יום צרכניו העיקריים של התיאטרון המסחרי.

מה שייחד מאז ומעולם את התיאטרון המסחרי הישראלי ממוסדות דומים בעולם המערבי היתה העובדה, כי לא מצא את עיקר פרנסתו — בניגוד לברודוויי בניו־יורק, לווסט־אנד בלונדון ול„בולברים ה־גדולים" של פאריז — בלב הערים הגדו־לות. זולת גיורא גודיק, שניסה להקים מרכז תיאטרוני יומרני ב„אלהמברה" של יפו, ואברהם („פשנל") דשא, שערך נסיון דומה עם קולנוע „דקל" בצפון תל־אביב — התיאטרון המסחרי הישראלי אופיין תמיד כתיאטרון־„נוסע". עובדה זו קבעה, מלבד כמה מקרים חריגים, את רמתו. אם התיאטרון המסחרי של העולם המערבי ראה את תפקידו לבדר שיכבה עירונית מסויימת של אנשי „הצווארון הלבן", ודאג לאיזו נוסחה אשר „תתאים להבנתו של נהג־משאית, בלי להעליב את האינטלי־גנציה של הפרופסור" — היה סוחר ה־תיאטרון הישראלי משוחרר, במידה הולכת וגדלה, מדאגה לרפלכסים האינטלקטואליים והרוחניים של בעל־ההשכלה. הוא פנה יותר ויותר אל „עמך" — אל אנשי „הצווארון הכחול" הלא־עירוני הסובל, בתנאיה של ישראל, מתת־חינוך ותת־השכלה.

אברהם דשא
כמה ציפורים במכה אחת

תיאטרון זה ראה עצמו, עוד בטרם הוחלט על התוכנית הכלכלית החדשה, נפגע ביותר מהתהליכים האינפלאציוניים, שפקדו את המשק הישראלי. הוא סבל מהעליה המתמדת במחירי־הייצור, מהגיוס הממושך של שחקנים, צוותים טכניים וכלי־רכב בי־עקבות מלחמת יום הכיפורים. ואנו שומעים אותו מתריע, מאז חודשים ארוכים, שהוא עומד על סף כליון. היה זה איגוד המפיקים, אשר בשם תיאטרונים אלה ניהל מאבק עק־שני וקולני עם הרשויות המקומיות להורדת שיעור היטלי־העינוגים; בטענה כי בנוסף להיות היטל זה מפלה לעומת התיאטרון הרפרטוארי, הוא עושה את כל ההבדל בין רווח והפסד.

אברהם דשא, שהוא כיום המפיק הגדול ביותר בתחום התיאטרון המסחרי, הצהיר עוד לפני הפיחות האחרון, כי לא יואריך ויפסיק הצגות־תיאטרון משום שהן אינן משתלמות. הוא הצביע על העליה [illegible] בשכר־העבודה, במחירי השירותים ו־שכר־האולמות, כאלמנטים המונעים את המשך העיסוק במקצוע.

המדיניות הכלכלית החדשה [illegible] לב אוסף־קיומו של התיאטרון המסחרי ה־ישראלי כתיאטרון־נוסע. מחירי־הדלק ה־חדשים מהווים אלמנט חדש בחשבונו ותמחיריו של תיאטרון נייד.

● אין חדש

„כבר מאז מלחמת יום הכיפורים" — אומר אחד המפיקים — „עמדה הסעתה של הצגה על־סף הכדאיות. כיום, כאשר צריך להוביל למקום מרוחק מוניות שתיים של שחקנים, פלוס משאית עם תפאורות, בתנאים של [illegible] השקעת־יסוד גדולה והפעלה [illegible] יקרה — אינך יכול לצפות לכל רווח אפילו בתנאים של תפוסה מלאה. [illegible] שברוב המיקרים אינך יכול להעלות את מחיר הכרטיס באגורה אחת, כי הקהל, שבלאו־הכי אין האגורה מצויה בכיסו, לא יבוא".

עובדה: שכירת שתי מוניות ומשאית ל־קרית־שמונה, למשל, מסתכמת היום [illegible] מעלה מאלפיים לירות. הלוך וחזור. [illegible] בנוסף לעובדה, כי הצגה פשוטה [illegible] שניים או שלושה שחקנים, ב„צמוד" ב־תל־אביב, עולה רק בהפעלה הטכנית [illegible] לירות.

למסקנה שיקר לנסוע אל מחוץ לעיר הגיע התיאטרון הרפרטוארי כבר [illegible] תיאטרון זה, מלבד תיאטרון חיפה [illegible] מתקיימת ומוגבלת למדי, כמעט [illegible] נוסע. אבל הוא כבר נוסע, הוא מגביל את עצמו למשולש ירושלים—תל־אביב—חיפה. עכשיו לא יהיה גם תיאטרון מסחרי שייסע.

● „בעיה כפולה"

מצב זה משאיר את הזירה הפתוחה לגוף אחד ויחיד. שתפקידו הוא הבאת בעלי תרבות ואמנות לאיזורי־הספר והפיתוח — ל„אמנות לעם". „אמנות לעם", גוף משותף של משרד החינוך והתרבות, הסוכנות היהודית וההסתדרות, קבע לעצמו מלכתחילה סטאנדארטים גבוהים לפעולה. הוא יוזם מפעלים כמו „קונצרטים" (לקירוב קהל חדש למוסיקה קלאסית), תערוכות ניידות של אמנות פלאסטית ותומך במופעים של תיאטראות קאמרי ותיאטרונים באיזורים. „אמנות לעם" מסבסד כל מופע הנערך בחסותו בכחמש עד שבע לירות לכרטיס. בצורה זו תמך גוף זה בצורה ניכרת בגוף אמנותי, שרצה לנסוע אל מחוץ לעיר.

אחרי מלחמת יום הכיפורים נקט גם „אמנות לעם" פשרות באיכות המופעים. שנטל תחת חסותו. לראשונה נכללו גם הצגות מסחריות, שערכן אינו דווקא תר־בותי.

„עמדנו בפני בעיה כפולה" — מסביר מנכ"ל „אמנות לעם", סא"ל (מיל.) אפרים ענבר — „מצד אחד, ראינו צורך דחוף דווקא בשעת־חירום, להביא כמה שיותר מופעים למקומות, שחיים בהם קשים ביותר; למקומות שהמוטיבאציה של ה־אוכלוסיה היא החלשה ביותר. מצד שני, [illegible] היה היצע של תיאטרון בעל־איכות. נקטנו איפוא פשרות, וירדנו מכמה מהקריטריו־נים הרפרטואריים שלנו".

● היערכות חדשה

כיום עומד „אמנות לעם", כמו כל [illegible] שנוסע ברכב, בפני התייקרות של מרכיב־הדלק. [illegible] ענבר ואנשיו ישקלו [illegible] לפני שיזמינו הצגה [illegible] מה גם שחלק מהשיקוליהם דלעיל שוב אינם תקפים. ההיערכות החדשה, לדבריה של „אמנות לעם", היא לא להסתפק בקבלת [illegible] הצגה, אלא להיות המפיק של עצמו.

בימים אלה מתנהלים מגעים בין „אמ־נות לעם" ובין איגוד המפיקים להפקת הצגות־איכות מיוחדות עבור איזורי־הספר והפיתוח. בצורה זו [illegible] במכה אחת. מפיקים ותיאטרונים [illegible] יוכלו להמשיך ולהציג [illegible] ניתן עבודה לשחקנים [illegible] עקב המצב הכלכלי [illegible] תיאטרון טוב [illegible]

„אבל" — אומר אחד המפיקים — „ההסדר המוצע עומד בפני [illegible] הבעיה אינה רק [illegible] התכוננו למציאות [illegible] המפיקים [illegible] תיאטרונים. אנו [illegible] לראות ולהפיק אמנות [illegible]".

(בתמונה [illegible])

מבצע חסכון - לחינוך ולבטחון

יתרונות גדולים לנרשמים בעת המבצע
1 עד 31 בדצמבר 1974

70 אלף חוסכים נהנים משכר-לימודיהם ע"ח הקופות.
הורים, הבטיחו את עתיד ילדיכם
על-ידי חסכון לחינוך תיכון ולחינוך גבוה,
באמצעות קופות החסכון לחינוך בארץ.

בתקופת המבצע יקבלו הנרשמים:
שי נאה לילדיהם בעת ההרשמה
וישתתפו בהגרלת 169 מלגות-פרסים
בסך כולל של-75,000 ל"י

שכר הלימוד בכיתות י', י"א, י"ב הוא 7,053 ל"י. האפשרות שיורחב הפטור משכר לימוד בתיכון מועבר לכתה ט' התרחקה.

החסכון לחינוך - המפתח לעתיד
בואו והירשמו גם אתם:
"חסכון לתיכון" המשותפת לבנק הפועלים ומרכז השלטון המקומי-בכל סניפי בנק הפועלים בארץ.
"חסך" חיפה, רחוב החלוץ 38.
"נחלת" תל אביב, רח' מונטיפיורי 25, ובכל לשכות המודיעין העירוניות.
"מרגלית" רמת גן, בנק קופת עם, רח' ירושלים 50

המועצה הלאומית לחסכון

● פועלים ב„מפעלי ים המלח" משתתפים בטיסות־הנסיון מבאר־שבע לסדום

הנהלת „מפעלי ים־המלח" סבורה, כי ההשקעה הכרוכה בהטסת פועלים מבתיהם בבאר־שבע אל המפעלים בסדום — כדאית ביותר □ פועלים שהירבו לנסוע באוטובוסים למקום העבודה התלוננו על פגיעה בבריאותם □ טיסות ניסוי אחדות ומחקר, העלו כי רבים מן הפועלים מעוניינים לטוס, אף שזמן הטיסה לא ייחשב כחלק מעבודתם

— מאת אריה אבנרי —

אם הכל יתנהל על־פי התוכנית, נהיה עדים בקרוב לתופעה ראשונה מסוגה במדינה: מדי בוקר יטוסו מטוסים קלים את עובדי „מפעלי ים המלח" מבאר־שבע, דימונה וערד — לסדום. בשעות אחרי־הצהריים יוטסו העובדים לערי מגוריהם בכיוון ההפוך ויוסעו במוניות לבתיהם.

בתקופה זו, של ריסון כלכלי, תהיה זו אמנם תופעה חריגה — אולם הנהלת החב־רה טוענת, כי היא תביא דווקא לחיסכון בהוצאות ולגידול בפריון־העבודה.

הרעיון להטיס פועלים אל המפעל הנמוך ביותר בעולם — נזקף, במידה רבה, לזכותו של ז'אק אמיר. מי שהיה במשך שנים רבות מנהיגם המוכר של פועלי ים־המלח וכיום ח"כ מטעם „המערך".

בטרם הסתלק מטיפול ישיר בבעיותיהם של פועלי האשלג בסדום, הותיר אמיר ליורשיו תוכנית אופרטיבית להטסה יומית של העובדים לסדום, ובחזרה.

כיצד נולד הרעיון להשתמש ב„רכבת האווירית" להטסת עובדים, שחלקם אף לא טס עד כה כלל?

משיב על כך ז'אק אמיר: „בעיית ההס־עה למיפעלים העסיקה אותנו שנים רבות. נוכחנו לדעת, כי הנסיעה היומיומית באוטו־בוסים — לא רק שהיא מתישה את כוח העובדים, הנאלצים לבזבז שעות יקרות הלוך וחזור, אלא גם פוגעת בבריאותם בגלל הישיבה הממושכת והטלטולים".

„הגאולה" באה בדמות הצעה, שהגישה לפני שלוש שנים חברת „כנף" להנהלת החברה ולוועד העובדים, לערוך נסיון להט־סה יומית של קבוצות עובדים באמצעות מטוסים קלים מדגם „איילנדר" המסוגלים להטיס 17 נוסעים בכל „סיבוב" ממ־נחתים. מנהל חברת התעופה, אריק אכמון — קצין מילואים קרבי — הציע בשלב הראשון לערוך את הניסוי מ„שדה תימן" בבאר־שבע למנחת מיוחד שיוכשר ע"י חברת מפעלי ים־המלח בסדום. ב„תוכנית המיב־חן" שהוא הגיש, הביא בחשבון את מספר הפועלים, משך הטיסה, חלוקת העובדים על־פי מקומות מגוריהם, שאלת קיומן של שעות נוספות בעבודה והחסכון כולל.

לאחר שסיכם את כל הנתונים הללו, קבע אכמון: „לפי הערכתנו, תידרשנה כ־2000 שעות טיסה בשנה להובלת 500 פוע־לים, ובכך יסוכמו כל ההוצאות — כולל הוצאות ישירות והוצאות מיוחדות הקשו־רות להטסה (העסקת צוותים וכיו"ב) — ב־5.3 מיליון ל"י לשנה. נראה, כי אין צורך להוסיף מאומה לגבי המשמעות המסח־רית שיכולות להיות לתוכנית זו. אנו יכו־לים לגשת לביצוע הנסיוני תוך כמה חוד־שים".

„שפני נסיון"

הגורם הנסיוני נדחה כבר פעמים אח־דות. ראשית, היה צורך לערוך בירורים מוקדמים בהנהלת החברה, ובקרב העוב־דים. אחר כך פרצה מלחמת יום־הכיפורים ורק לפני מספר שבועות ניתן סוף־סוף „האור הירוק".

כדי לבחור בקפידה את העובדים שישת־תפו במיבצע זה, הפיצה הנהלת המיפעל בקרב מאות העובדים חוזר, שבו נשאלו — בין היתר — „האם יהיו מוכנים להשתתף בנסיון, לטוס למיפעל ובחזרה, האם הטיסות נר־אות להם בטוחות יותר מאשר באוטובוס ומה עמדת בני המשפחה".

התשובות היו מפתיעות. חלקם הניכר של העובדים — לרבות אלה שלא טסו ב־חייהם — הביע נכונות להשתתף בניסוי, אומר ז'אק אמיר. „כל אחד טען שהוא, שפן־הנסיון המוצלח ביותר".

על מנת שהניסוי יהיה אובייקטיבי וישקף את המציאות, נבחרו העובדים עפ"י מידגם מסויים, לאחר שעברו בדיקות רפו־איות מדוקדקות. כל אחד מהמשתתפים בני־סוי צוייד ב„שאלון אמריקני", שבו נתבקש להשיב, בתום תקופת ההטסה, על שורה של שאלות.

השאלות הבולטות היו:

● כאשר אתה משווה נסיעה באוטובוס לטי־סה כיצד אתה מרגיש בזמן הטיסה?

א. הרבה יותר נוח לי לטוס — מאשר לנסוע.
ב. יותר נוח לי לטוס.
ג. אין הבדל בנוחיות.
ד. פחות נוח לי לטוס.
ה. לגמרי לא נוח לי בטיסה.

● לא לכל אחד הרגשה דומה בעת הטיסה. כיצד אתה מרגיש בטיסה?

א. בזמן הטיסה אני סובל מכאבי־ראש יותר מאשר בנסיעה באוטובוס.
ב. בנסיעה באוטובוס אני מרגיש יותר טילטולים מאשר בטיסה.
ג. בזמן הטיסה אני חש בחילה.
ד. הטיסה גורמת לי למתח ולחששות.
ה. אחרי טיסה אני יותר עייף מאשר לאחר נסיעה.
ו. יותר נעים לי לנסוע באוטובוס מאשר לטוס.
ז. בזמן הטיסה יש יותר רעש מאשר בנסיעה.
ח. אני מרגיש שהמשפחה שלי יותר במתח בגלל הטיסות.

„עושים שמח"

מה היתה ה„אווירה הכללית" בקרב עשרות העובדים שהשתתפו בניסוי?

כדי להתרשם מכך באורח בלתי־אמצעי, השתתפנו — צלם המערכת יוסי רוט ואנוכי — בטיסת הניסוי האחרונה שהתקיימה ב־ימים אלה.

בשעת בוקר מוקדמת התייצבנו ב„שדה־דב" בתל־אביב ל„טיסה מכינה" ל„שדה תי־מן" בבאר־שבע, במטוס קל בן ארבעה מושבים של חברת „כנף". הטייס, דדי בר־רוביץ, מבעלי החברה, עוסק בכל ימות השנה בפעולות הפיננסיות וברכש מטוסים. כטייס חובב, הוא נוהג מדי־פעם „לקפוץ" ליעדים שונים בארץ ולעקוב מן האוויר אחר משימות שונות שמבצעים מטוסי החברה — כפי שעשה גם הפעם, כאשר טס בצמוד למטוסים שהטיסו עובדים.

„היו לנו חששות מסויימים לגבי תוצאות הניסוי", גילה דדי במהלך הטיסה. „סוף־כל־סוף, המדובר באנשים שלא ידעו, בחלקם, כיצד „מבכיים" טיסות. עכשיו רובם אינם מוכנים יותר לנסוע באוטובוסים".

סמוך לשעה 6 בבוקר, כאשר נחתנו בש־דה התעופה בבירת הנגב, כבר המתין לנו ז'אק אמיר כדי להצטרף לטיסות האחרונות של „הרכבת האווירית" הנסיונית, שהיה לו חלק רב בהוצאתה לפועל.

בזה אחר זה נחתו שני מטוסים וה־מתינו לראשוני הטסים. הללו הגיעו בתוך דקות אחדות במוניות, שאספו אותם מ־בתיהם.

העובדים ניגשו אל המטוסים כנוסעים ותיקים. צביקה חובש הכיפה, האחראי על מבצע ההטסה, הסביר כיצד פועל המיב־צע:

„אין בעיות. כל סיבוב הלוך וחזור או־רך 25 דקות. המטוסים חוזרים ונוטלים נוסעים נוספים — וחוזר חלילה. כאשר יוכנס מיבצע ההטסה להסדר קבוע, נפעיל כל יום עשרה מטוסים".

הטייס, הוא פנים מוכרות, כהרף־עין מתברר, כי זהו עמירם גיא, אחד הטייסים שנשמר את מטוסיהם במלחמת יום־הכיפו־רים. צנחו ונפלו בשבי.

על [illegible] חזרו [illegible] בקצרה [illegible] חבריה טובים („עושים שמח"). חבל רק שהטיסה כל כך קצרה".

ח"כ ז'אק אמיר
גם פגיעה בבריאות

„בתחילה, חששות"

מה אומרים העובדים עצמם?

אסתר, הבחורה היחידה בקרב נוסעי המטוס, קבעה: „אני עובדת במיפעל שנה אחת בלבד. במשך שנים עבדתי במשרד הראשי בבאר־שבע. הנסיעה באוטובוס התי־שה את כוחותי. הטיסות הן בבחינת משב־רוח רענן. אני מקווה שיתמידו בהן".

עובד אחר, אליהו מצא, הודה: „בתחי־לה, היו לי חששות. פחדתי מטיסה בכל יום. אבל עכשיו — יש לי בטחון מלא".

סיכם ז'אק אמיר: „הניסוי הצליח מעל למשוער. כעת, הגיע הזמן לעשות הסדר של קבע בעניין".

שותף לדעתו מנכ"ל חברת „מיפעלי ים־המלח", תת־אלוף (מיל.) עירא שחר. „המצב הכלכלי הנוכחי אמנם מרתיע אותנו במקצת מלבצע את „הרכבת האווירית"", הוא מגלה, „אבל כאשר ערכנו תחשיבים מדוייקים וב־דקנו את תוצאות הניסוי התברר, כי ההשקעה היא כדאית. אולם, בטרם ניגש למיבצע ההטסה, אנו דורשים מנציגות ה־עובדים לחתום על מספר תנאים, שהבולט בהם הוא שזמן הטיסה הלוך וחזור — כולל הנסיעה הביתה — יהיה על חשבון העובד, ולא על חשבון המיפעל".

כמובן, שעדיין מצויים עובדים המ־סרבים לטוס. הללו ימשיכו לנסוע באוטובו־סים. שכר הנסיעה יהיה על חשבון החברה.

משרד החקלאות

עקרת הבית!
המבצע להוזלת מוצרי החקלאות נמשך.

לחלן לוח המחירים המוסכם ל-1.12—7.12.74 במסגרת מבצע ההוזלות בחנויות השרשרת של השופרסל, הסופרמרקט וחנויות פרטיות שהצטרפו למבצע.

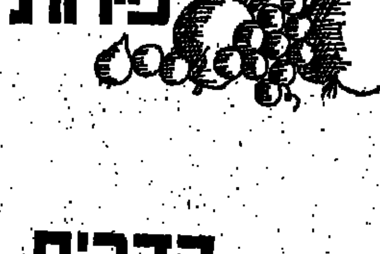

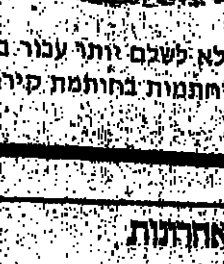

		לצרכן: ל"י לק"ג
ירקות	עגבניות משובחות	1.45
	בצל	1.70
	בצל ארוז	1.75
	תפוא"ד בתפזורת	1.40
	תפוא"ד (אריזה 2 ק"ג)	1.70
	חצילים	1.20
	פלפל ירוק לחח	1.45
	צנון	0.90
	גזר + 100	1.45
	כרובית 10 + 110	1.65
פירות	אגסים ספדונה גודל 5.5	3.05
	אגסים ספדונה גודל 5 (חיפה)	2.30
	גרנד אלכסנדר ממוין 6.5 +	3.45
	גרנד אלכסנדר ממוין (6.0) (חיפה, ירושלים)	2.70
	דלישס זהוב גודל 6.0	3.40
	דלישס זהוב 6.5 (חיפה, ירושלים)	3.90
	בננות	3.00
	אבוקדו	3.95
הדרים	תפוזים	1.10
	קלמנטינות ג'מבו	2.50
	קלמנטינות אקסטרה	1.70
	לימונים	2,10
דגים	כסיף	6.50
	בקלה (משקל תדג באריזה לא פחות מ-250 גרם ליחידה)	7.50
	בקלה פרוס אחיד (עשוי מדגים שמשקלם לא פחות מ-360 גרם)	8.80
עופות	תנועוף, טנא-עוף, ועוף מיוחד מעולה	9.50
	פטם צעיר מוכן לבישול	8.50
	רבעי הודיות מוכן לבישול	8.50
	הודיות שלמות	8.50
	שוקיים וירכיים — הודיות	9.00
שונות	ביצים (מקירור) סוג 1	34 אגורות
	סוג 2	30 אגורות
	סוג 3	26 אגורות
	סוג 4	22 אגורות
	סוג 5	17 אגורות
	סוג 6	13 אגורות

נא לא לשלם יותר עבור ביצים המוחתמות בחותמת קירור.

משרד החקלאות

נובמבר 1973
1,000.- ל"י
נובמבר 1974
1,505.- ל"י

על כל -.1,000 ל"י שהפקדת בנובמבר שנה שעברה בתכנית "חסכון 10,000" של הבנק הבינלאומי הראשון, לזכותך עתה 1,505.65 ל"י נטו (בתנאי שתתמיד ותחסוך בתכנית עוד ארבע שנים). סכום זה מורכב מהפקדתך, מהמענק בגובה 10% שקבלת, מהרבית ומהפרשי ההצמדה שהצטברו לזכותך. גם בני משפחתך יכולים להנות מתכנית זו.

כל אחד מהם רשאי לחסוך עד לסך של -.10,000 ל"י. אתה יכול להפקיד סכומים חד־פעמיים או בתשלומים חודשיים ויש לך ברירת הצמדה המאפשרת לך לקבל רבית גבוהה או הצמדה מלאה על כספך. לפרטים מלאים אנא פנה לכל אחד מסניפינו ברחבי הארץ.

חסכון 10000

הבנק הבינלאומי הראשון לישראל בע"מ
סניף ראשי: שדרות רוטשילד 39 תל־אביב, טל. 622311

אנו אומרים תודה

נציבות שירות המדינה מודיעה על
מכרז פומבי מס' 1978 למשרת מפקח על היהלומים
בדרגה 6—7 של דירוג האקדמאים במדעי החברה והרוח במשרד המסחר והתעשיה, בתל־אביב.

- **תיאור התפקידים:** תכנון וארגון פעילות תעשיה ומסחר בענפי היהלומים ואבני־חן. תכנון וויסות היבוא של חמרי גלם ופיתוח מקורות אספקה חדשים, תכנון ויישום המעקב אחר היצוא. ייזום העברה והקמת מפעלים חדשים (כולל אזורי פיתוח).
- **דרישות המשרה:** השכלה אקדמית (תואר ראשון) ונסיון של 10 שנים בתחום המסחר או הכלכלה או התעשיה, או (תואר שני) ונסיון של 9 שנים באותם תחומים.

בקשות בצירוף מסמכים יש להגיש לנציבות שירות המדינה, רחוב רתוין, ירושלים.
התאריך האחרון להגשת בקשות הוא: 15.12.74.

יריד הספרים הבינלאומי ירושלים
28 באפריל — 5 במאי 1975
תאריך אחרון להרשמה לשכירת דוכנים: 15 בדצמבר 1974
נא לפנות אל ת.ד. 1508 ירושלים, או טל. 223764 ת"א

אני ברוך עוזיאל
מתנצל בפני ראש עירית תל־אביב ועובדיו, על התבטאות לא נכונה בסיור שערכו במרכז וולובלסקי.

ארונות קיר ארונות קיר
מ—550 ל"י המטר
מחירי ביח"ר
הספקה מיידית
ארונות קיר ארונות קיר
מיכאל דוד
רחוב מטלון 19 (פינת הרצל 50), ת"א טלפון: 821729

הסנאי החוסר

מהפכני־חדש־אוטומטי לחלוטין!

התנועה למען ארץ ישראל השלמה וגוש "אמונים"
— קריאה אל הדור הצעיר —
כנס פעילים ואוהדים
נוער לומד — תלמידי תיכון — כתות י"א—י"ב
יתקיים ביום א', ז' חנוכה, 15 בדצמבר 1974
בבית ציוני אמריקה
רח' דניאל פריש 1, תל־אביב
הכנס יפתח בשעה 10 בבוקר — וימשך עד שעה 6 בערב.

חלק א':
דברים מפי:
ח"כ אלוף (מיל.) אריק שרון — משה שמיר — חנן פורת (כפר עציון) — אפרים בן־חיים (בית אור) — פרופ' עזרה זוהר — ד"ר אהרון. בן עמי — עמיהוד ישראלי.

חלק ב':
דיון נציגי הדור הצעיר — בעניני השעה, התארגנות, התנחלות, הסברה בקרב תנועה.

נוער בתיח"ס התיכוניים מוזמן להשתתף.
נציגי כתות י"א וי"ב בבתי הספר התיכוניים בכל הארץ יפנו אל האחראים על ריכוז הכנס.
תל־אביב והמרכז: מיכל חן (טל. 787426/235450)
ירושלים: יהודה עציון (טל. 271424)
חיפה: עוזי פוכמן (טל. 244525)
עמק יזרעאל: רונן ברשירה (כפר יהושע, טל. 04—932414)
הגליל העליון: יצחק תור־אור (טל. 067—39085)
באר־שבע: אלי מלכה (טל. 057—79306 ת"ד 65)

התנועה למען ארץ ישראל השלמה
(ת"א, רח' לכיש 3 — ת.ד. 6102 טל. 235450)
בין השעות 8.30—12.30 לפנה"צ.

קו ישיר לחברי הועדה המרכזת

יש לך שאלה? הפנה אותה אל:
גדעון בן־ישראל — בעניני האקדמאים בהסתדרות, המדיניות הכלכלית ויחסי העבודה.
אברהם חסון — בעניני פעולותיה של ההסתדרות בקליטת העליה.
ישראל קיסר — בעניני תקציב ההסתדרות לשנת 1975, תשלומיו על פעולותיה, חמס האחיד (תרמיבין, מינהל וכוח־אדם).
היום, יום שני, י"ח כסלו תשל"ה, 2.12.74
משעה 5.30 אחה"צ עד 7.30 בערב.
הקו הישיר מופעל באמצעות טלפון מס' 03-261111 (35 קווים)
שאל ותקבל תשובה
ההסתדרות הכללית של העובדים בארץ־ישראל
המחלקה להסברה ולתקשורת

גל א'
12.00 חדשות.
12.05 שיר ופיזמון.
12.15 שידורים לתלמידים בבתי־ספר יסודיים.
12.35 פרקי נגינה — עם אבי שיינפלד (פסנתר). רחמנינוב: ואריאציות על נושא של קורלי; ליסט: אטיוד מס' 10.
13.00 חדשות.
13.05 "קונצרט צהרים" — יצירות מאת מלחינים בריטיים.
14.00 חדשות.
14.10 "לאם ולילד".
15.00 חדשות.
15.05 "רדיורע".
15.30 שיעור בתלמוד.
15.50 מאוצר הספרים.
16.00 חדשות.
16.10 "רגע של עברית".
16.11 "מנחה מוסיקאלית". בטהובן: סונטה בסול־מינור וסונטה בלה־מג'ור.
17.00 חדשות.
17.10 "מוסיקה בדגש קל".
18.00 חדשות.
18.05 "תווים, קווים ו־כוכבים" — מגאזין שבועי.
18.55 "לחקלאי".
19.00 חדשות ו"היום הזה".
19.25 קלאסי וקל.
19.50 פרקי היום בתנ"ך.
20.00 חדשות.
20.05 "שלמה" — אורטוריה מאת הנדל (עד 23.00).
22.00 חדשות.
23.00 חדשות.
23.05 "שיחת חולין".
00.10 "רגע של שיר".
24.00 חדשות.

הגל הקל
12.00 חדשות.
12.05 "במקצב יוצר".
12.30 "שירים משלנו".
13.00 חדשות.
13.05 "בחצי היום" — פיזמונים וחדשות.
14.00 חדשות.
14.10 "כאן אהוד מנור" (עד 15.52).
15.00 חדשות.
15.52 "על רגל אחת" — מונחים ומושגים ביהדות.
16.00 חדשות.
16.10 "רגע של עברית".
16.11 "מקום בצמרת" — מיצעד הפיזמונים ה"ישראליים" (עד 18.45).
16.30 "בתקווה שתבין את הרמז".
17.00 חדשות.
18.00 חדשות.
18.45 "היום בספורט".
19.00 עיקר החדשות (רשת ה').
19.05 "נעימה וזמר" (עד

גלי צה"ל
12.00 חדשות.
12.05 גלי צה"ל — הצהרים.
12.25 "כוכב בצהריים" — דיאמונד.
12.55 "אפשר גם אחרת" עם יצחק טישלר.
13.00 חדשות.
13.05 "טופול מגיש ..." בטלוויזיה (שידור חוזר).
13.55 הודעות לחיילים.
14.00 חדשות.
14.05 "שתים, שלוש ..." (עד 16.00).
15.00 חדשות.
16.00 חדשות.
16.05 "אותי זה מעניין" עם רם עברון.
16.40 קלסיקל.
17.00 חדשות.
17.05 גלי צה"ל — הערב.
17.40 "פיזמונים ..."
17.55 "מה נשמע" — דורי היום ...
18.00 חדשות.
18.05 "דו־קרב" — ... יוסף לפיד.
19.00 חדשות.
19.05 "שרות ..." — לנץ מגיש תקליטים.
20.00 חדשות.
20.05 "ממנה אליך" — עדנה סאר.
21.00 חדשות.
21.05 בימת רדיו — ... וערבי מאת יוסף ... ברגר. ביצוע עדנה ... (שידור חוזר).
22.00 חדשות.
22.05 "הלילה" — עם ... סלע (שידור חוזר ... 23.53).
23.00 חדשות.
23.53 "שיחת חצות" — ... של דניאל ... "גורמות עלינו".
24.00 חדשות.
00.05 גלי צה"ל — חצות.
00.30 "סיפורי לילה" (... 02.00).
01.00 חדשות.
02.00 "מיבזק ידיעות".
02.05 שעה קטנה של ... מות.
03.05 "פיזמונים אל ... שחר" (עד 05.58).

21.00 רשת ת' ...
20.00 חדשות.
21.00 חדשות.
21.05 "מפגש ..."
22.00 חדשות.
22.05 "גל לספורט" ... מיקרופון פתוח ... (עד 24.00).
23.00 חדשות.
24.00 חדשות.
00.10 "בא לי ..." מגיש מל קלר.
01.00 חדשות.

טלויזיה
17.30 חדשות.
17.32 "חלונות" — מגאזין על נושאים שונים ומשרנים מן העולם הגדול (לילדים, תרגום ערבי).
18.00 "הצריף של תמרי" מפיקה: צלילה דרו. במאי: חגי מאוטנר (לילדים).
18.30 קיצור החדשות (ערבית).
18.32 ספורט (ערבית).
19.17 "זרקור" (ערבית).
19.27 סקירת תכניות (ערבית).
19.30 חדשות (ערבית).
20.00 "כל ההתחלות" — "האשה האמריקאית" — סרט על קשיי הקליטה של נשים אמריקאיות בארץ.
20.30 "מבט לחדשות".
21.00 פסטיבל הזמר החסידי תשל"ד. משתתפים: גידה גל, שלישיית אר־ארון־גרון, אסתי כץ, שלישיית שוקולד מנטה מסטיק, צביקה פיק, חיה ארד, עוזי מאירי, גלי עטרי, ... לבינוביץ, יזהר כהן, רותי צבון ושלישיית קצה השדה. כמו כן מופיעה תזמורת ומקהלה בניצוחו של מנשה לב־רן. מנחה: מני פאר. במאי: אנדריי קאלארשו.
22.00 "יום אחד בחייו של איבאן דניסוביץ'", הסיפור הראשון של אלכסנדר סולז'ניצין, שהתפרסם בבריה"מ בהתערבותו ה... אישית של ניקסון ... הסיפור ... קורותיו של יום אחד ... מחנה כפיה סובייטי ... הוא שפתח את ... גילויים על דרכי ... בבריה"מ בימי סטלין. הסיפור מובא ... טלוויזיה האמריקאית ... השתתפות ג'ייסון ... דס בתפקיד איבאן.
22.45 פסוקו של יום. חדשות.

בטלויזיה הלימודית
12.00 ביולוגיה ה' — ... והשתלת איברים.
12.20 טבע/מוסיקה ... עובדות והשערות.
12.40 לשון וספרות ב' — "פרחי בר" ... זאב.
13.00 טבע ח' — ... רצונותיה השונות ... בר יהודה.
13.25 הכנת האויר ...
13.45 תוכניות ... תרבות.
16.00 "מתמטיקה ..." "יערי" — סיפור ... הספר הגדול.
16.13 "אמנות" — ... שקספיר ... תיאטרון של ... גדול מאנגליה.
16.45 "תיאטרון" ... על תיאטרון ...

לכל תכנית
ZENITH טלויזיה
עם מעגל הקסמים

"ציונות שפויה", גל א'
המרכאות התחלפו בסימן־שאלה

בשבועות האחרונים, על־רקע מצב־הרוח הלאומי, גוברת הנטיה לשוב ולהטש משאלות־היסוד של קיומנו בארץ הזאת, כישראלים, כיהודים וכבני־אדם. שאלות־יסוד, שהתשובה עליהן היתה לפנים פק ברורה ומובנת מאליה, עד כי לא היה כמעט טעם להפריח אותן אל החלל — חוזרות ומנקרות עתה, בעוצמה מחודשת, בנבכי החברה הישראלית. מי אנחנו? מה אנחנו מחפשים בארץ הזאת? האם גזור עלינו לחיות על־פני פיסת־האדמה הזאת תוך קונפליקט נצחי עם השכנים הסובבים אותנו מכל עבר? האם מציאות־חיינו בארץ נושאת בקרבה אידיאלים משיחיים — או, שלמרות הכל, עם ככל העמים אנחנו? הציונות המירה את המרכאות של גיל־ההתבגרות בסימן־שאלה גדול, המוצב עתה בצירות — סמל לבגרותנו הנפשית.

לפני שנה או שנתיים, עצם העלאת השאלות — נחשבת, משום מה, לכפירה בעיקר. נדמה לי, שעד עצם היום יש בתוכנו אנשים הסבורים כי מוטב לדחוק אותן לקרן־זווית, אם לא לטאטא אותן מתחת לשטיח — מפני שעצם הצגתן, מחלישה, לדעתם, את אחיזתנו בארץ, את צידקת טענתנו לבעלות עליה ואת כוח עמידתנו בשעת־חירום.

אמצעי־התקשורת האלקטרוניים, לא השתמטו באחרונה מן הנושא. לא ניסו לעקוף אותו או להתעלם ממנו — ובכך תרמו, לדעתי, תרומה חשובה לא רק להעלאת הנושא על סדר־היום, אלא גם לניסיון למצות אותו. כזה היה, למשל, הדיון סביב הנושא הפלשתינאי במסגרת השידור "מוקד", שעליו כבר הרחבתי את הדיבור בשבוע שעבר. אולם את התרומה המשמעותית ביותר להבהרת הנושא, כמעט מכל צדדיו האפשריים, מעניקה סדרת תוכניותיו הרדיופוניות של דוד וינר, "ציונות שפויה", המשודרת אחת לארבעה שבועות ומנסה לגעת בשורשי הדברים.

התוכנית הראשונה, ששודרה לפני חודש, ניסתה להאחז באקטואליה — ותוך כדי עימות רדיופוני מעמיק בין תומכי ההתנחלות בשטחים לבין מתנגדיה, הציבה מאחורי המלה ציונות סימן־שאלה גדול: האם זוהי תנועת־תחייה מודרנית — או מעין תנועה משיחית־דתית, השואבת את השראתה ממעמקים שאין להם שיעור ומונעת בכוח־דחף מיסתי?

נראה לי, שזוהי שאלת־השאלות, שמן התשובה עליה נגזרים כל חילוקי־הדעות העקרוניים סביב יחסנו לעצמנו, לארץ, לסובבים אותנו, לעולם כולו. במבט ראשון נראה כאילו קו־המחלוקת עובר בין דתיים או דתיים־למחצה — לבין חילוניים וכופרים גמורים. אולם הדברים אינם כה פשוטים כפי שהם, אולי, נראים. אחד ממשתתפי־הדיון, הרב שמואל הכהן אבידור, הפך את הקערה על־פיה, בהבהירו כי לדעתו לאומנות מיסתית אינה בהכרח בת־בריתה של אמונה תמימה, ובוודאי שאינה חלק אינטגראלי מהשקפת־העולם היהודית — אלא במידה מסויימת היפוכה הגמור, או לפחות סטייה ממנה. הרב אבידור מצא תהליך מענין, אשר לאורכו הופכת הכמיהה של ציבור דתי לערכיו הנגוזים — לתנועה משיחית־לאומית, המחליפה צורות בתכנים ומחפשת לעצמה סמלים במקום ערכי־נצח.

התוכנית השניה בסידרה זו, "אור לגויים" (שבת, גל א'), הציבה בפני דור־המבוכה את שאלת יחסו לעולם והסביבה: האם מדינת־ישראל צריכה לשאוף להיות ככל המדינות — או עם לבדד ישכון, שהבשורה אשר בפיו הופכת אותו אור לגויים?

מר ויינר הציב מול המיקרופון את הסופר א.ב. יהושע, שליווה את השאלה הזאת כמעט לכל אורך ההיסטוריה המודרנית והתמודד עימה התמודדות כנה, אמיתית, נוקבת, אולי אפילו כואבת. אם לסכם את המסקנה שלו, הרי שהיה רוצה לראות בישראל מדינה כמו דנמרק או נורבגיה — מדינה מתוקנת ומכונת חברתית, המנהלת את חייה בשלווה, בשקט ובלי קונפליקטים עם הסביבה והעולם. זוהי, בעיניו, תכליתה של הציונות השפויה. קטעי־ראיונות קצרים, ששולבו במונולוג הארוך של א.ב. יהושע, ניסו להעריך את תפיסת הציונות כתנועה לאומית חילונית, שכל יעודה מסתכם בהפיכת ישראל לעם ככל העמים — אולם נראה לי, שלשם כך היה צריך להציב מול א.ב. יהושע בר־פלוגתא מאותו שיעור־קומה, או לפחות בעל כושר־ביטוי דומה לשלו.

אבל גם כך, היה זה מישדר בעל מישקל־סגולי יוצא־דופן, שהפריח אל החלל סימני־שאלה רבים ונוקבים והעניק חומר־למחשבה. כמו ביקש להבהיר פעם נוספת, בצורה ברורה וחדה מאוד, שכל השאלות האקטואליות המסעירות עתה את הציבור הישראלי וטורדות את מנוחתו — נגזרות, בעצם, משאלות הרות־גורל, המונחות איי־שם בשורשי הקיום הישראלי — ואשר מהן ניסינו להתעלם בשנות השובע והשביעות העצמית.

התוכנית האחרונה בסידרה זו, תשודר בעוד שבועות אחדים; אבל נראה לי, שעוד לפני כן כדאי להביא את חלקיה הראשונים בשידור חוזר — בשביל אלה שהחמיצו את אחת הסדרות הטובות והמעמיקות ביותר ששודרו באחרונה ברדיו. ■

שינאה עצמית

לכל מי שטוען כי הטלוויזיה הישראלית שבויה בידי קבוצת שמאלנים, דפיטיסטים ועוכרי־ישראל — ניתנה עתה הוכחה ויזואלית. קריין־החדשות, מנשה רז, הופיע על המסך בסוודר־גולף ובאסלרדס בינס, שחשף את פרצופו האמיתי. ולא זו בלבד, אלא שעוכר־ישראל זה הגיש את החדשות כששיערו המגודל יורד פרא על כתפיו. אין ספק, שהופעה כזו פוגעת במוראל, משחיתה את נפש הנוער ומספקת לאויב נשק סוסרי נגדנו.

אנחנו רוצים לראות את קרייני־הטלוויזיה בצלמנו ובדמותנו: מעונבים כמו דגימלות, עם ז'אקט ספורט־אלגאנט, מסופרים כמו בני־אדם ורצוי שינעלו גם נעלי־זאמש. עד מתי נרשה למיעוט הקטן הזה של אנשים הדורי שינאה־עצמית להשחית כל חלקה טובה בטלוויזיה?

תוכנית חדשה בתיאטרון־מחול "ענבל"

לאן נעלם הדיוק?

אפשר לומר על שרה לוי־תנאי, המייסדת והכוריאוגראפית של תיאטרון־המחול "ענבל", כי לאחר 25 שנות־יצירה — עדיין ידה נטויה, על אף חוסר־מגבל ממכון. התוכנית העכשווית של הלהקה, היא פולה של שרה לוי־תנאי: שני באלטים חדשים — "אשירה לשכוי" ו"הורה"; ושניים מחודשים — "יעקב בחרן" ו"כד".

גם הפעם, פרט לכמה תנועות ידיים ואצבעות — לא היו הפתעות. אך היה הרבה חן. מה שאיכזב היה חוסר הדיוק המפורסם — בסיגנון ובהתאמה בין התנועות.

בבאלט החדש "אשירה לשכוי", למשל, תפסו חי־התלהבות והגמישות למעין השתרבבות — ומה מתגברים היו. באופן ברור, מחוץ למיסגרת הטכניקה הרגילה של "ענבל". ניתן היה, על כן, להתרכז בקסם הצלילים (של עובדיה טובה, על־פי נעימות מקוריות) ובתפאורה הנאה (של דוד שריר); שני עצי־תכשיטים, ובדי־קטיפה, ששימש הן כגלימה והן כמסך.

"הורה", היצירה החדשה השניה, הוותה ניסיון להכניס רוח רעננה — אולם הביצוע נעדר, כאמור, ליטוש. ייתכן, שהכוונה היתה להציג אילתור קיבוצי של קפיצות־דילוגים — מעודנות. אך אנו הרגלנו ליצירות מעודנות יותר ב"ענבל".

לאורך התוכנית הפגינו ארבעה רקדנים — נסים גרמה, צדוק צרבי, לאה אברהם ומלכה חב'בי — שליטה וגמישות וברק הנערות. כקבוצה, הציגו רמה נאה — אך לא מושלמת: לעיתים סיימו תנועה בחוסר תשומת־לב, או נחפזו מדי לעבור מאחת לשניה.

אשר למחול "יעקב בחרן" — התצוב מכולם בתוכנית — דומה שהוא שונה; ואם זכרוני אינו מטעני — לא לטובה. היו בו קטעים בהם סחבו כל־כך הרבה אבנים — עד שנדמה היה, שבמקום ריקוד — מתנהל על הבימה מישחק חברתי. אפילו הקצב אבד לעיתים. אולם, כפיצוי לליקויים אלה שימשו מיספר רגעים מצויינים: המאבק בין יעקב (נסים גרמה) ולבן (צדוק צוברי); ריקוד הנערות; תנועות ה"גמל", כשהנערות רוכבות על גב הגברים.

מחול־הסולו של לאה אברהם, "כד", שפע שימחה והפגין את מיקצועיותה של המבצעת — אך אני זוכרת חברה ותיקה יותר של "ענבל", שהגישה "פלירט" מקורי יותר עם הכד.

על אף המיגרעות והליקויים בתוכנית — היה טוב לראות את תיאטרון־מחול "ענבל" שוב בפעולה.

דורה סודין

יומרות ללא כיסוי

לא ברצון אני כותב רשימה זו על תוכניתו האחרונה של תיאטרון־מחול "ענבל", "יעקב בחרן", כי ביקור ומפורי־אוגראפיה של שרה לוי־תנאי. ואף כי אינני נוהג לבקר מופעות־מחול, הרי להקה זו יש יומרה להיות גם תיאטרון — ועל כן היא נופלת, כאויה מסויימת, ב"תחום השיפוט" שלי.

להקה זו, שהחלה לפני שנים רבות בהגשת מחולות וטקסי־פולקלור של יהודי תימן, והצטיינה אז בטבעיותה ותמימותה, הפכה במרוצת השנים ל"להקת פולקלור" ממוסחרת. היא מגישה "אכזוטיקה" לדורה חרקוזה לטעמת של הזעיר־בורגנות היהודית־אמריקנית, שהתיירים — נציגיה — בלטו במיספר ניכר גם בבכורת ישראלית זו. התוכנית האחרונה היא דוגמה מעציבה למצב הלהקה כיום.

סיפור יעקב ולבן, שאינו סיפור־אגדה או סיפור היסטורי סתם, כי אם דראמה מיתולוגית של דת שבטי־רועים, עם רמזים טוטמיים ברורים — מוגש כאן כסידרה של מחולות המתארים את העלילה הגלויה, בלי כל ניסיון לחדור לעולמות המסתתרים מאחורי הטקסט הפשוט־לכאורה, ועם זאת מיסתורי כל־כך, של ספר "בראשית". המחולות עצמם משעממים, באנאליים, חסרי כל יכולת לעמוד בזכות עצמם. חוזרים שוב ושוב על מאניירים "מיזרחיים" חיצוניים, כגון הזווית הישרה בין כף־הרגל והרגל המורמת לצדדים עם בהונות מוזקרים. אך אינם מתפתחים מתוכם, מתוך הגיון ואנרגיה פנימית של המחול. למעשה, המחולות האלה חסרי צורה. אולי משום כך נעזרת ההצגה בקריאה־מלווה של הטכסט המיקראי. אולם טכסט זה, תחת שיהיה ליווי למחול, הפך את המחול לאילוסטראציה רדודה של הטכסט. הצופה אינו רואה כאן מסורת יצירת־מחול עצמאית — אלא מאניירים קיטשיים, המנסים להעמיד פנים כנושאי משמעויות רוחניות עמוקות.

לאה אברהם
"שימחה", "חומר"

גם המחולות הקצרים יותר, שבאו בחלקה השני של התוכנית, הם דלים וריקים. בעלי אכזוטיקה מזוייפת — פרט למחול "כד", שיש בו רעננות והומור. עד עתה תמהני מה עושה הגבר בחליפה הלבנה, סומבררו מכסיקני לראשו וספר בידו, המלווה את הרקדני ה"הורה" בקטע האחרון. האם צריך הוא לסמל את "האינטלקטואל התלוש" שאינו מסוגל להשתלב ב"סטיכיה הבריאה והראשונית" של המחול — או אולי זהו א.ד. גורדון? לאלוהי הסמלים פיתרונים.

התמונה היחידה שמצאה־חן בעיני, בחלק הראשון, היתה תמונת־הפתיחה, בה נראות דמויות־ענק מחוללות ומטמידות, דמויות אלו הן המלאכים העולים ויורדים בסולם — ורק חוסר־רגישות מדהים הוליך את הכוריאוגראפית להדריך את יעקב לחבק ולגפף את אחד המלאכים. יש מרחק אינסופי בין אדם למלאך, ואי־אפשר לגשר עליו בצורה כה מגושמת. זהו הרס כל שריד של אצילות לגבי אופיין העל־טבעי של הדמויות המחוללות. נאה היה גם הקטע הקצר בו יצרו הרקדנים תנועה של שירה בגלים — והכל שרעיון זה לא פותח הלאה כמוטיב תנועתי.

בועז עברון

הערב בבתי הקולנוע

תל־אביב־יפו
9.30—7.15—4.30
"ריקר"; "אהבה ראשונה"; "בראש מורם"; "אמי אהובתי"; "אוכסים לוהטים"; "משחקי אהבה"; "אמריקן גראפיטי"; "הולך רגלי"; "משאלת מוות" 10 ,8; "בן המלך והעני" 5; "המדבר" 7.15; "חבובת השטן" 9.45; "גולד" 9.30 ,7 ,4.30; "אוהבי אהובי"; "הדוילת מקופנהגן"; "גבר ושמו סלטמוט"; "הרומן המקסים"; "משאלת מוות"; "הטנגו האחרון"; "באאגרול"; "רחוב התשוקות" 9.30 ,7.30 ,4 ,2 ,12 ,10; "יום האגרופים"; "יולסים בצמרת" 9.30 ,7.15 ,4 ,2 ,12 ,10; "שלום לבלשי"; "קובלנקה"; "פרפקיה"; "מסק דיר"; "פאפוק"; "השפעת קרני גאמה על ..." 1 ,10; "המסתורין" 9.30 ,7.15 ,4; "הבחינה" 9.15 ,7 ,4; "שני גברים בעיר"; "משחקי בילוש"; "סידהארטה" 9.30 ,7.

תל־אביב: "השור המתוקכם"
חמר: "תשוקתה של מריאן" 9.30 ,7.15 ,4 ,2 ,12 ,10

חיפה
9—7—4
אורה: "במעגל החקירה"
אורלי: "ירח של נייר"
ארמון: "גבר ושמו סלטמוט"
אורדן: "המפחה המסחורית"
אורדן: "הולך רגלי"
אמפי: "הסרחנים העליזים"
כרמל גנים: "הלב המצוע"
חן: "האיש שלנו בוליש"
מוריה: "הבית בצל העצים"
מירון: "המנגור השחור"
עצמון: "הרפתקאות במכסיקו"
פאר: "אמריקן גראפיטי"
רון: "העיניים הנוצצות"
שביט: "קיד וקסידי"

ירושלים
9—7—4
אדיסון: "הבלונדינית מאיסטנבול"
אורין: "קיד וקסידי"
אורנע: "הזוהר אנחנו עצבנים"
ארנון: "אושר לנצח"
אורגיל: "הכסילי"
הבירה: "ישנוני"
חן: "המרגלים"
ירושלים: "קבוקי"
מיטשל: "כלה ממין זכר"
סמדר: "הזוללה הגדולה"
עדן: "הנגף"
רון: "סטאבי 17"

ר"ג־גבעתיים
9.30—7.15
אורדע: "שני גברים בעיר"

אורלי: "השער הפרטי" 9.30 ,7.15; "הסוס בעל פרסת הזהב" 4
ארמון: "ירח של נייר"
אואזיס: "העוקץ"
גליאור: "חינגשוף"
הדר: "לפקה"
לילי: "הזוללה הגדולה" 9.30 ,7.15; "התיפושיות העליזות" 4
רמה: "ליל הכלולות של ד"ר דניאלי"
רמת־גן: "מרי המזוהמת ולארי המטורף"
שביט: "חוזה במרסיי"

אור יהודה
גולד: "3 הצוקצבים" 8

אשדוד
9.30—7.15
אולימפיה: "העקרב הצהוב" 7; "נשים אוהבות" 9.15
אשדוד: "ספסמו"
אסתר: "עשרת הריגולים" 5, 8.30
דגון: "אין עשן ללא אש"

אשקלון
9.30—7.15
אסתר: "התוחמנות האחרונה"
חן: "הקרוב חרש ומזוהם"
מאיר: "מרגשים וקשוחים"
רחל: "בחזרה למערב" 8.30

באר־שבע
קרן: "רקוד ורשם" 9.15 ,7

בת־ים
9.30—7.15
אורגים: "ארמני" 9.30 ,7

בת־ים: "תשוקתה של בחולה"
סביון: "7 נשיק ארוטית"
עצמאות: "העוקץ"
רמת־יוסף: "המציאות במערומיה"

הרצליה
דוד: "העוקץ" 9.30 ,7
דגניה: "אונטי" 9.30 ,7
היכל: "אוכסים לוהטים" 9 ,7
תפארת: "קונכרון מס' 2" 9 ,7

חדרה
אורות (בית אליעזר): "החתונים חמים" 8.30 ,6.30
בן זהר: "חיק חיק" 9.15 ,7
חוף: "נשואה ומתפרפרת"

חולון
9.30—7.15
ארמון: "העוקץ" 9 ,7
מגדל: "חמים ושפים"
סבוי: "חוזה במרסיי"
רון: "חיכן בני"
רינה: "סיפורה של נימפומנית"

לוד
תרבות: "עיר שמתה גיהנום" 9.15 ,7

כפר־סבא
חן: "לפקה" 8.30

נתיבות
שביט: "רוצח בגלימה השחורה"

נס־ציונה
נוה: "צ'רלי וחצי" 8.30

נתניה
אסתר: "שוגרלנד אקספרס" 9.15 ,7 ,4.30
רגיל: "אהבה היא עדינה ואכזרית" 3, 9 ,7
שרון: "סקורפיו" 9.15 ,7

פרדס־חנה
דקל: "צ'רלי ואריק" 8

פתח־תקוה
9.15—7
הדר: "המנדריך"
היכל: "הרפתקאות במכסיקו"
שלום: "השועל בעל זנב הקטיפה" 9.15 ,7

ק. אונו
אורי־און: תיאטרון

קרית־ביאליק
סביון: "ירח של נייר" 9 ,6.45

קרית־חיים
8.30
בית העם: "ירח של נייר"
הגבע: "קלמת עדן"

קרית־ים
ביאן: "תקיעת כף" 8.45

קרית־מלאכי
9—7
בירור: "אשה לעולם תזכור"
הוד: "מגרש השדים"

קרית־שמונה
הרמון: "היום אתמול ומחר" 6; "אריזונה קולט" 8.30
שביר: "טומי וג'ונס" 8.30

ראשל"צ
9—6.45
ראשון: "חיבת האלימות"
נגמבה: "הזוהר אנחנו עצבנים"
תפארת: "גורלה של אשה יפה"

רחובות
8.30
בית העם: "קוראים לי חליפה"
חן: "המסכה שד הצות" 8.45; "מבריח החוחלי" 6.30; "חלליות חשקה בהתלוטים"

רמלה
המגדל: "הזוהר אנחנו עצבנים" 9.30 ,7.15

רמות השרון
כוכב: "מי ראה את שילה" 9

שדרות
חוף: "הטנגו האחרון בפריז" 9.30

הידוק־חגורה בכל המוסדות להשכלה גבוהה

נשיא האוניברסיטה ויתר על הנהג־הצמוד

— מאת יאיר עמיקם —

מדיניות „הידוק החגורה" לא פסחה על המוסדות להשכלה גבוהה. כבר בימים אלה יושבות על מדוכת הקיצוצים והקימוצים ועדות שונות, כשכל אוניברסיטה מתלבטת מהיכן ניתן לחסוך יותר.

דבר אחד ברור מראש: המוסדות להשכלה גבוהה יצמצמו השנה את פעילותם — הן מבחינה משקית והן מבחינה אקדמית. היטיב לבטא את המצב פרופ' שלמה סימונסון, רקטור אוניברסיטת תל־אביב, בהודיעו בשבוע שעבר, בנשף שנת הלימודים, כי מרבית ראשי הפקולטה נעדרו מהכנס בגלל ישיבתם בוועדות קיצוצים...

הרקטור ידע לספר, כי בשנה הבאה יקוצץ כוח האדם האקדמי בכ־15 אחוזים. בנוסף לכך, יקוצץ תקציב מינהלי, יפוטרו עובדים ותצומצם רכישת ספרים וחומרים למעבדות.

השבתת רכב

גם במוסדות אחרים הוחלט על קיצוצים, בעקבות הפעלת המדיניות הכלכלית החדשה.

פרופ' יעקב בר, המשנה לנשיא הטכניון, אמר לי, כי טרם נקבע שיעור הפיטורים הצפויים במוסדו — אך אין ספק, כך קבע, שהקיצוצים יפגעו בתיפעול המשקי השוטף של הטכניון הן בכוח־האדם שלו. הוא הוסיף, כי הוחלט על קיצוץ בשיעור של 10 אחוזים ביחידות השונות של המוסד; על קיצוץ ברכישות (הנעשות, לרוב, במטבע־חוץ); ועל הקפאת התקנים (לא יתקבלו מרצים חדשים, ואין בטחון שיחודשו חוזים שפג תוקפם בימים אלה).

באוניברסיטת־הנגב הוחלט על קיצוץ בשיעור של שני מיליון ל"י בתקציב השוטף. מנכ"ל האוניברסיטה, ישראל בן־אמיתי, מסר, כי הקיצוץ יתבטא בציוד, פתוח, כוח־אדם ומינהלה. הוקמה ועדה מיוחדת, שתדון באפשרויות הקיצוץ ובשיעוריו. בינתיים, נמסר כבר על קיצוץ בשעות נוספות, צימצום בשיעור 50 אחוזים בשעות התעסוקה של הסטודנטים וצימצום ההסקה בחדרים.

נשיא האוניברסיטה, פרופסור משה פריבס, ויתר על נהגו הצמוד, ומכוניותיהם של המנכ"ל והרקטור תושבתנה אחת לשבוע.

מנכ"ל באפודה

בעקבות ההחלטה על קימוצים באוניברסיטה ירושלים — הוחלט לצמצם את החימום בחדרים במעונות הסטודנטים. חברי האגודה נכונים, אמנם, לקבל את „רוע הגזירה" — אך בתנאי שתחול גם על המשרדים. מנכ"ל האוניברסיטה, ששוחח בנושא עם נציגי האגודה, הודיע כי הקיצוץ הוא כללי — והראיה: הוא עצמו יושב מעתה לבוש אפודה במשרדו, בניגוד לשנים עברו...

אוניברסיטה „בר־אילן" החליטה לקצץ ב־5 אחוזים את תקציבה, המגיע ל־85 מיליון לירות השנה.

מנכ"ל האוניברסיטה, מתתיהו אדלר, מסר, כי הקיצוצים יפגעו גם בסגל האקדמי — למרות שאין עדיין מספרים מדוייקים. לפי שעה, הוחלט לקצץ בשליש את קילומטראז' הרכב, שהוצאותיו מכוסות ע"י האוניברסיטה, ואת ההסקה והחימום בחדרים. כן הופסקה עבודתם של מספר סטודנטים, שהועסקו בספריה המרכזית של האוניברסיטה.

פרופסורים שובתים בתביעה להקים ממשלת חירום

מאת כתב „דרבן"

משלחת של אנשי הסגל האקדמי באוניברסיטה העברית ביקשה להיפגש עם ראש־הממשלה, כדי להציג בפניו את תביעתם להקמת ממשלת חירום לאומית. ראש־הממשלה נענה בחיוב לפנייתם, אך טרם קבע מועד לפגישה.

ועד הפעולה, שהתארגן למטרה זו שלא על בסיס מפלגתי, מורכב ממרצים בכל הפקולטות. הוועד קרא לאנשי סגל־הוראה וסטודנטים בכל המוסדות להשכלה גבוהה בארץ, ואף לתלמידי תיכון, להצטרף אליו במאבקו.

אתמול, פתחו מספר פרופסורים, חברי הוועד, בשביתת־שבת מול משרד ראש־הממשלה.

זה קורה

● לחסכון של ממש זוכים יצחק יזרעאלי (הנדסה) ודורית שלג (רפואה) המחלקים ביניהם כלי־רכב אחד: „הווספה", „במסגרת הידוק חגורה, זה מא… לנו לווסת כהלכה את התקציב", אומ… דורית.

אקדמאים יורדים דרומה

„אוניברסיטת בן־גוריון בנגב היוותה גורם מכ… בהשלשת מספר הסטודנטים בני המחוז בחשע הש… האחרונות" — קובע ד"ר יהודה גרדוס, ראש הח… לגיאוגרפיה באוניברסיטת בן־גוריון בנגב, בהוצ… מחקר על „השפעתה של אוניברסיטת בן־גוריון ב… על המחוז", שפירסם באחרונה.

במחקר זה מובאים נתונים, שנאספו בידי תלמידי ה… אהרון דגן ומיכאל גיא. מסקנות המחקר נשענות על ה… משמעותי של מספר הסטודנטים הלומדים באיזור, למן ה… האוניברסיטה בבאר־שבע ועד שנת 1973. בין השנים … (טרם פתיחתה הרשמית של האוניברסיטה), לבין 1973 … תמורה משמעותית בבחירת מקום לימודים של הסטודנ… במחוז הדרום.

בתשל"ה, למדו 26.9% מכלל הסטודנטים במחוז ה… באוניברסיטה העברית; 7.7% — בטכניון; 8.6% — ב… ברסיטת תל־אביב; 8% — ב„בר־אילן"; 1.1% — באוני… סיטת חיפה; ו־46.5% למדו באוניברסיטת בן־גוריון ב…

מהמחקר התברר, כי אחוז יוצאי אסיה ואפריקה בקר… סטודנטים באוניברסיטת בן־גוריון מגיע ל־25% — וזה … כפול מהממוצע הארצי, ומכאן — קובע ד"ר גרדוס — … אוניברסיטה משמשת אמצעי יעיל לצימצום הפער החבר…

עוד מתברר, שבעקבות האוניברסיטה הגיעו למחוז … אקדמאים רבים, וכמאתיים ושבעים מרצים במישרות מל… וחלקיות מתגוררים באיזור.

★

בחירות בנגב

הבחירות למועצת אגודת הסטודנטים באוניברסיטת ה… החלו היום. כ־4000 סטודנטים יבחרו ב־37 נציגים, או … להניח, כי לא כל הסטודנטים יבחרו את נציגיהם — … שרשימת המועמדים פורסמה רק שלושה ימים לפני … הבחירות.

אחד מחברי הוועדה אמר, כי היענותם של הסטודנ… היתה כה חלשה, עד כי צריך היה ממש להתחנן … כדי שירכיבו רשימות מועמדים...

★

חקירות בחיפה

מנכ"ל אוניברסיטת חיפה, מר נתנאל שפטר, … את עורך „פוסט מורטם", אלי נחמיאס, על־מנת … במסקנות ועדת החקירה שהוקמה בפרשת מעונות הסטודנ… נחמיאס, שגילה את העיוותים, הביא בפני ועדת החקי… שני תיקי מיסמכים גדושים.

★

הקלות לדוקטורנטים

שר החינוך והתרבות נענה להצעתו של סגן־השר … רובי ברגמן, כי דוקטורנטים ישלמו שכר לימוד רק … שנתיים — ולא עד לקבלת תואר־הדוקטור, כנהוג … הצעתו של ברגמן התקבלה, בעקבות ההעלאה בשיעור … אחוז בשכר־הלימוד של הדוקטורנטים.

★

כנס־חירום

חברי תנועת „עודד" ב„בר־אילן", בת תנועת … מבני עדות־המזרח, התכנסו השבוע לכנס־חירום, … בהחלטת הנהלת האוניברסיטה להפסיק את מימון שכר־ה… ושכר־הדירה במעונות עבורם.

חברי „עודד" טוענים, כי קיימת התחייבות מצד האוניברסיטה לממן עבורם הוצאות אלו.

★

בקיצור נמרץ

המועצה להשכלה גבוהה החליטה להתיר לפקולטה למדעי הטבע והטכנולוגיה באוניברסיטת הנגב להעניק תואר … „מגיסטר למדעים". הפקולטות למדעי הרוח והחברה … מוסמכות עדיין להעניק תואר ראשון ● בטכניון … ייפתח סימפוזיון בינלאומי על האתיקה … בסימפוזיון זה ישתתפו כ־50 מדענים … המערבי. ● היחידה להתנדבות באוניברסיטה העברית … לסטודנטים להקדיש שעתיים בשבוע למתן שיעורי … מידי שכונות המצוקה. באוניברסיטת בר־אילן … הסטודנטים הנוהגים להסיע סטודנטים … וממנה ● קבוצת סטודנטים מן החוג לכלכלה … ירושלים נדהמה לראות נחש צפע שחדר אל … נוכחותו של הנחש גרמה להתרגשות באולם … סטודנטים אמיצים הצליחו … אלף הוצמדה לרשותם של הסטודנטים באוניברסיטה …

כתבים: אורי ביגלר, …

מילווה קצר מועד

בנק ישראל מודיע

השבוע, ביום רביעי תונפקנה איגרות מילווה קצר מועד כדלהלן:

הסדרה	המחיר לצבור ל—1,000.— ל"י ש"נ	מחיר הפדיון נטו* בל"י	הכנסה שנתית — אחוזים: ברוטו	נטו*
ל־3 חודשים	991.47	1,016.88	12.52	10.25
ל־6 חודשים	982.19	1,033.75	12.79	10.50
ל־12 חודשים	963.88	1,067.50	13.08	10.75

* לאחר ניכוי מס־הכנסה מירבי בשעור 25% (עי"מ סעיף 161 לפקודת מס הכנסה).

הרכישה - בכל המוסדות הבנקאיים ואצל חברי הבורסה לניירות־ערך

הזמנות המוגשות עד יום ג' תיהנינה מזכות קדימה לגבי ההנפקה השבועית.

בראיון ל„דרבן", קובע רקטור אוניברסיטת חיפה:

„אין מקום לאוניברסיטה קיבוצית, או ערבית"

— מאת גדעון ספירו —

„ההשכלה הגבוהה איננה עניין של סקטורים. על האוניברסיטה לשמש מקום מיפגש לסקטורים השונים. על כן, התנגדתי לרעיון האוניברסיטה הקיבוצית עוד בהיותי חבר קיבוץ, ומאותה סיבה אני מתנגד לאוניברסיטה ערבית" — כך סבור פרופסור גבי ורבורג, הרקטור החדש של אוניברסיטת חיפה, אשר היה עד לפני מספר שנים חבר קיבוץ יחיעם.

יחד עם זאת סבור פרופסור ורבורג, כי יש לתת — במסגרת האוניברסיטה — ביטוי למאוויים המיוחדים של הסקטורים השונים. התנועה הקיבוצית משמשת דוגמה מובהקת לכך; יש לה מאוויים בתחום החינוך ובתחום חקר ולימוד בעיות כלכליות חברתיות. מכאן, הקשר המיוחד של אוניברסיטת חיפה עם סמינר הקיבוצים ב„אורנים".

בהקשר זה מגלה פרופסור ורבורג, כי בימים אלה מתנהל משא־ומתן בין האוניברסיטה לבין כל התנועות הקיבוציות על הקמת מכון ללימוד וחקר התנועה הקיבוצית. הקמת המכון מותנית בהסכמתן והשתתפותן של כל התנועות הקיבוציות. הכוונה לרכז — במסגרת האוניברסיטה — את כל תחומי המחקר המתנהל כיום בתנועות הקיבוציות, ולהעביר לאוניברסיטה את מכוני המחקר השונים, כמו זה בגבעת־חביבה.

בנוסף, שולחת אוניברסיטת חיפה מרצים למיכללת תל־חי ומסייעת למערכת החינוך של צה"ל, באמצעות אירגון סמינרינים וסדרות הרצאות בנושאים שונים: המזרח־התיכון, לימודי ארץ־ישראל וההיסטוריה של עם ישראל.

„הייצוג של סטודנטים ומרצים מקרב עדות־המזרח באוניברסיטאות הוא אפסי" — קובע פרופסור ורבורג. לדעתו, אל לה לאוניברסיטה לפעול במישור זה בדרך פילנטרופית — אלא כעזרה עצמית. הוא מספר, כי האוניברסיטה החלה בהכנת שתי תוכניות בנידון: האחת — סיוע אישי לסטודנטים מעדות־המזרח, על־ידי הקמת קבוצות־הדרכה קטנות של חונכים, כשלכל סטודנט מוצמד חונך; והשנייה — ביוזמתו ובהנהלתו של המתמטיקאי פרופסור רפאל ארצי — הכשרת קבוצה של כ־50 איש מאזורי־פיתוח בצפון — ראשי־מועצות, מורים וממלאי תפקידים ציבוריים אחרים — לקראת לימודים אקדמאיים סדירים, באמצעות קורסי־השלמה שונים והענקת מילגות־חינם.

ציבור הסטודנטים הערביים באוניברסיטת חיפה מונה כיום קרוב ל־550 סטודנטים, המהווים כ־10 אחוז מכלל הסטודנטים. לדעתו של פרופסור ורבורג, מתרכזים הסטודנטים הערביים במספר חוגים, כגון: מדעי־המדינה, המזרח־התיכון וספרות ערבית — בפוסחם על חוגים אחרים, כמו מתמטיקה, אנגלית, פסיכולוגיה ועבודה סוציאלית, החיוניים יותר לחברה הערבית מבחינת סיפוק צרכיה החברתיים והחינוכיים. לדעתו, ניתן וצריך לעודד סטודנטים ערביים ללמוד בחוגים אלה על־ידי הכנה מוקדמת, שתאפשר להם לעמוד בדרישות הסינון והמעבר.

הרקטור מוסיף ומספר, כי במועצה להשכלה גבוהה כבר נפלה ההכרעה על הנהגת „ב.א. כללי" בפקולטה למדעי־החברה בחיפה. לדעתו, הנהגת המסלול הזה כאופציה נוספת הינה חיונית, משום שהיא מאפשרת הקניית השכלה כללית לאלה, שאינם רוצים בתואר ראשון הכשרה למקצוע מסויים.

על־פי שיטת ה„ב.א. הכללי", יגדל מיגוון הנושאים־לבחירה של הסטודנט, שכיום הינו מצומצם ביותר. אולם, מי שמתעתד, לאחר קבלת ה„ב.א. הכללי", להמשיך בקריירה אקדמית — יצטרך לעבור לימודי השלמה בהתאם למקצוע שילמד.

ממה מתפרנסים הסטודנטים?

שוק־העבודה מציע לסטודנטים תעסוקות מקובלות — בצד הצעות בלתי־שיגרתיות, כגון: מכירת זרע לבית־חולים, נשיאת מזוודות בבית־מלון — או מכירת „פיצות"

מאת כתבי „דרבן"

הסטודנט המחפש עבודה הוא „חאלטוריסט" קלאסי: הוא מעדיף עבודות עונתיות, זמניות, בשעות עבודה בלתי מקובלות. הוא עובד לפי שעות, במחירים שסוכמו בין אגודתו לבין ההסתדרות — או מעדיף מקומות־עבודה, כמו נמל־התעופה „בן־גוריון", בהם הוא יכול להשתכר כ־1300 ל"י לחודש בעבודות בחוניות.

הסטודנטים מאיישים קשת רחבה של מקומות־עבודה — החל בתעסוקות מקובלות, כמו סקרי־שווקים, סיירות שונות בערים, עזרה בחינוך — וכלה במקומות פרנסה לא־כל־כך שיגרתיים, כגון: מכירת זרע ל„בנק הזרע" בביה"ח המרכזי לנגב.

על הנעשה בשוק־העבודה הסטודנטיאלי מדווחים כתבי „דרבן" מן הקמפוסים השונים:

תל־אביב: פיצה — וסיירת

תל־אביב: „מה יש, האם להיות „סי־קולי" זוהי מלאכה בזויה?" — שאל אותי בחיוך מתגרה דוד שכלס, המשמש כסבל־מיזוודות ונער־מעלית באחד מבתי המלון המפוארים בת"א. „הבן אדם צריך להרוויח את לחמו, ואפילו בזיעת אפיו — כך כתוב...". אמר, ונשא את המזוודות מהמונית שעצרה לפני המלון. ממנה יצא זוג תיירים. דני, הוא סטודנט בפקולטה למדעי־החברה באוניברסיטת ת"א.

מקורות־ההכנסה של הסטודנטים בת"א הינם מגוונים. אלה העובדים במקומות העבודה המקובלים — משתכרים על־פי הסכם השכר שנחתם לאחרונה בין ההסתדרות לבין איסת"א („אירגון סטודנטים חברי הסתדרות").

בהסכם נקבע, כי סטודנטים תלמידי שנה א' ישתכרו 5.60 ל"י לשעה; שנה ב' — 6.40 ל"י; שנה ג' — 7.05 ל"י; ושנה ד' — 8.30 ל"י.

כמו כן נאמר בהסכם, שסטודנט שנה ג' ישתכר הסכום הנ"ל, רק אם תחום עיסוקו יהיה חופף לתחום־לימודיו. שכר הסטודנטים הועלה לאחרונה ב־50 אג' לשעה, לערך.

רוב הסטודנטים מעדיפים, לכן, לעבוד במקומות־עבודה, שאינם מתחשבים בשכר שסוכם עליו — כמו, למשל, בדוכני הפיצות — עבודה, הזוכה ל„פופולאריות" לפחות בין הסטודנטיות: בתיה רוזנברג וגילה קופמן דרות יחד בדירה שכורה, ושתיהן עובדות באחד מדוכני הפיצה בעיר הגדולה. שכרן מסתכם ב־6 ל"י לשעה בקירוב, והן יכולות לעבוד בשעות הנוחות להן — אפילו „לקפוץ" לדוכן בעת שעתיים של „חור" בין ההרצאות בפקולטה למדעי הטבע בת"א.

הממונים על תעסוקות הסטודנטים מודעים לעובדה, כי חבריהם אוהבים, בדרך כלל, לקיים את עצמם, ללא עזרת ההורים. „בחודשים האחרונים, פנו אלינו 5933 סטודנטים בדרישה לעבודה", אומר גרשון גיחון, האחראי לשיבוץ סטודנטים במקומות העבודה „מגדרה ועד חדרה". לדבריו, „את רוב הסטודנטים אני מפנה לתעסוקה בפקידות", אומר גרשון, „או לעבודה במחקרי שווקים. נכון? רבים מהם, אני מפנה ל„טוטו־כדורגל", בימים אלה מועסקים שם קרוב ל־800 סטודנטים".

מסתבר, כי משרדי ממשלה וסניפי הדואר מרבים להעסיק סטודנטים (כ־70 אחוז מהסטודנטים נשלחים לעבודה בדואר). כן מצויים סטודנטים, היוצאים לעבודות זמניות, כמו קטיף ובציר ענבים. בקטיף האחרון, שנערך בגליל, ניתן היה לסטודנט להשתכר 120 ל"י ליום.

משרד, המעסיק באחת ממחלקותיו סטודנטים בלבד, הוא משרד התחבורה. „כיום מועסקים 200 סטודנטים בסיירת־בטיחות ו־47 סטודנטיות בסיירת־חניה בגוש־דן", אומר יחיאל אמיתי, דובר המשרד. לדבריו, מתכונן משרד התחבורה לשלב גם בנות בסיירת־בטיחות. כבר עתה מתקיים קורס סיירי בטיחות — אחד מתוך שישה המתוכננים השנה — וארבע בנות נוטלות בו חלק. השכר המוצע ע"י הסיירת הוא: 6.37 ל"י לשעה — לתלמידי שנה א'; 6.71 ל"י — לתלמידי שנה ב'; 7.31 ל"י — לתלמידי שנה ג'.

ירושלים: דאר ומכבסות

כ־80 אחוז מכלל הסטודנטים באוניברסיטה העברית עובדים — ורובם במישרות חלקיות. במשך השנה פונים בין 5000 ל־6000 סטודנטים ללשכת העבודה של הסטודנטים בבקשות עבודה.

החיים בירושלים יקרים יותר מאשר בערים אחרות, ושוק העבודה מצומצם יחסית. כ־70 אחוז מהסטודנטים מועסקים בפקידות, הוראה, הדרכה או עבודות אחרות הקשורות ללימודיהם; כ־10 אחוז — בשמירה ובמלתחות; כ־5 אחוז — בטיפול בילדים ובמתן שיעורים פרטיים; והשאר — בעבודות־כפיים, כגון בתעשיה, בנקיון, במחלבות „תנובה", בשוק הסיטונאי ובזבנות.

קיימים מספר עיסוקים המיועדים מראש לסטודנטים, כגון: מיון דואר (עבודה בשעות הערב, בה נקלטים בין 100 ל־200 סטודנטים מדי שנה); סימון כביסה במכבסה; הדגמת מוצרים; בחנויות „כל־בו"; וכן עבודות בקונגרסים וכנסים שונים. ב„ספריה הלאומית" של האוניברסיטה (כ־150 סטודנטים) ובמשטרת ירושלים (אשר בה מתוכננת הקמתה של יחידת סטודנטים, שתשולב בנושאי עבודתה המגוונים של המשטרה).

— ובר־שבע, פחות ההיצע … בתוצאה מהמצב הכלכלי החדש, בגלל הביקוש לעבודה … מקומות עבודה … כים צימצומים — מה שיפגע בעיקר בסטודנטים המועסקים לפי שעות.

ב„בר־אילן": סטודנטים מפונקים

כ־200 סטודנטים מתדפקים מדי שבוע על דלתות משרדו של רכז־התעסוקה באגודת הסטודנטים של אוניברסיטה „בר־אילן". בשל האופי הדתי של המוסד, מתקבלות בעיקר הצעות עבודה ממוסדות דתיים — בהוראה ובהדרכה במסגרות חינוך דתיות. עם זאת, קיים מיגוון הצעות עבודה לסטודנטים — אלו הקשורות בתחום לימודיהם, כגון: כלכלה, הנהלת חשבונות, עבודה סוציאלית; או עבודות כלליות — כפקידות, הדפסה, טיפול בילדים, ראיונות וסקרים. סטודנטים אף מועסקים באוניברסיטה, בספריות או בעבודות משרדיות שונות.

רכז התעסוקה, אורן יוסיקוביץ, מדגיש ש„הסטודנטים שלנו מפונקים מדי, ואינם מוכנים לבצע כל עבודה. הם בוחלים במכירת מוצרים שונים. הם סולדים מעבודות פיזיות קשות, ומחפשים תעסוקות קלות".

הוא מודע לעומס הלימודים של הסטודנטים ולמצוקת השעות המפוצלות שלהם, ולכן הוא משתדל להתאים ולמצוא עבורם עבודות מתאימות. לבד מבקשות להעסקת סטודנטים, המתקבלות במשרדו ממקומות עבודה שונים, הוא מחפש — ביוזמתו — מקורות תעסוקה נוספים, בעיקר דרך פירסומים בעיתונים.

בבאר־שבע: תעשיה ומלצרות

„העבודות הארעיות, עליהן חלים הסכמי־השכר החדשים לסטודנטים ושיש בהן התחשבות במערכת הלימודים של הסטודנט, ופעמים אף נכונות להעסקה בשעות לא מקובלות — מוגדרות כעבודות חלקיות. בהן מספר שעות העבודה המירבי בשבוע אינו עולה על 24. סטודנטים המועסקים בימי שבתות (ובחגים — זכאים לתוספת), בהתאם לחוק שעות עבודה ומנוחה תשי"א", אומר אילן אורון, רכז התעסוקה באוניברסיטה.

המעסיקים הגדולים בנגב הם: בראש וראשונה, מפעלים חרושתיים, כגון „מכתשים", „תשלובת ערד", „תפזורת", „במחקר", גרעינים, „טרילקס", „התעשיה הצבאית" ועוד. מפעלים אלה מציעים לסטודנטים, מהפאקולטות לטכנולוגיה וטבע בעיקר, להשתלב בעבודה בענפים השונים.

האוניברסיטה עצמה משלימת למעסיקים במוסדותיה לפי תעריף מיוחד, המתחשב בשנות הוותק של הסטודנט ומהווה בעיקר מקור משיכה לסטודנטיות, המעוניינות למצוא בה משרות חלקיות כפקידות, מזכירות או עוזרות הוראה.

תחום תעסוקה נוסף באיזור הנגב הוא ההוראה וההדרכה: בתי־ספר וסמינרים, מועדוני־נוער וישיבות מציעים לסטודנטים מישרות הוראה והדרכה במוסדותיהם. חלק ממוסדות החינוך מעוניין בסטודנטים בעלי כישורים בהוראה ובהדרכה. אולם מרביתם מוכנים להסתפק אף בסטודנטים ללא הכשרה — וכל זאת, בתשלום הגבוה בהרבה מתעריף הסטודנטים המקובל.

ואם מעוניין הסטודנט ב„חאלטורה" — גם כאן היריעה רחבה: סטודנטיות יכולות להסתדר כמטפלות בפעוטות, כשמרטפיות, או אף כמלצריות; וסטודנטים — כמפיצי מוצרים ושירותים שונים: החל בשירותי גרירת רכב, דרך כלי־בית ושלטים „דקורטיביים" לדלתות הכניסה לבתי מגורים — וכלה במחשבים אלקטרוניים זעירים ומכשירים למניעת התחשמלות.

גם בית־החולים המרכזי לנגב תורם משלו לרשימת ה„מבוקשים" הארוכה: הכתילקה העוסקת במחקר עקרות בביה"ח, קוראת לכל סטודנט המעוניין בכך, לבוא ולתרום מנת זרע לצרכי מחקר, ומבטיחה עבור הטירחה תשלום נאה בסך 50 ל"י למנה.

באיסוף החומר השתתפו: סאריל שחר, ליצה ישעכ־וב, ליזה בן־מאיר ובני בירון.

realtone

מחשבי הכיס הידועים בעולם לכל מטרה

מחשב הכיס המדעי „רילטון" דגם SC 40 40 כפתורים, לחצנים נפרדים לכל פעולות הפונקציות, 14 ספרות; 2 לאיתות, 2 להערכה (EXPONENT), חישובי סוגריים גדולים וקטנים, טעינה ע"י מטען מצורף.

מחשבי הכיס „רילטון" ב־12 דגמים, הכוללים: מחשב עם הוצאת שורש והעלאה בחזקה, מחשב לחישובי אחוזים, מחשבים עם זכרון, מחשב ההופך מידות אמריקאיות לאירופאיות וחוזר...

נמכרים בישראל: הפצה: אינטרנשיונל־ היא: רחוב לווינסקי 47, טל. 41 36 …

ניתן להשיג גם אצל: תל־אביב: „מ. מרום", קרליבך 10; „המשביר המרכזי" …; ירושלים: …; חיפה: …; באר־שבע: …

המעיל האנגלי

לכל המשפחה *)

ובוא (חיצוני חלק פנים משובץ)

בלעדית אצל

שנידמן

3 קומות אופנה, דיזנגוף 128, ת"א.

*) גם לילדים.

מופעי תיאטרון • בידור • מוסיקה

אגוד האמרגנים והמפיקים בישראל

הגשש החיוור — אופסייד-סטורי
יפו „אלחמברה" הערב ב־8.30 מחר וביום ד'
כרטיסים ברוקוקו ובמשרדים

יהודה ברקן — נשבר לי...
תיאטרון „פרוד" מציג
הצגות ה־100
צ.ה.ל. יום ב' 2.12
תל־אביב „ב. ארלוזורוב" מחר יום ג' 3.12 ב־8.30
נתניה „אסתר" יום ה' 5.12 ב־9.15

הציפור הכחולה
„תילון" התיאטרון הישראלי לילד
בחנוכה
המחזור הנפלא — 30 משתתפים
בהיכל התרבות ובכל רחבי הארץ
פרטים בלוחות המודעות • מכירת כרטיסים בכל הקופות והמשרדים.

זאב רווח — אסיר 00
תיאטרון „פרוד" מציג
צ.ה.ל. יום ב' 2.12
תל־אביב „נחמני" מחר יום ג' 3.12 ב־8.30
חדרה „חוף" יום ה' 5.12 ב־8.30
קרית־ים „נוצן" 6.12
כרטיסים „עתיד" 31688 ובמשרדים

אהבה ראשונה
סדנת התיאטרון של התקוה
הצגה מוזיקלית מסיפורי עליות יהודי תימן משנת 1882
פתח־תקוה „שלום" הערב יום ב' 2.12 ב־9.15
רחובות „בית־העם" מחר יום ג' 3.12 ב־8.30

שחקני החאן מציגים — „משרתם של שני אדונים"
הערב ב־8 בחאן הירושלמי

אתי גרוטס — עליזה מזרחי
גבעת אולגה „גל" הערב יום ב' 2.12 ב־9.00
פרדס חנה „דקל" מחר יום ג' 3.12 ב־8.30
כפר־אתא „שביט" יום ד' 4.12 ב־9.00
תל־אביב „בית־החייל" יום ה' 5.12 ב־8.30

ראובן בר־יותם — היידה יפו!
קומדיה משנת על משוגע לכדורגל
כפר־ורבורג „פסמן" הערב יום ב' 2.12 ב־9.00
תל־אביב „בית־החייל" מחר יום ג' 3.12 ב־8.30
ירושלים „בית־העם" 4.12
הוד השרון „מועצת הפועלים" 5.12
חיפה „שביט" 6.12
הפצה „עתיד" 31688 ובמשרדים

זכור להזמין כרטיסים בטלפון בקופת התיאטרון בערב ההצגה

פרסום בבקין

שחקני החאן מציגים:
משרתם של שני אדונים
בשף תיאטרוני

מאת: קרלו גולדוני
בימוי: מייקל אלפרדס
עבוד ותרגום: יונתן דוכיסרסקי
מוסיקה: (על פי מקורות מתקופת הרנסאנס) חנה תכהן
תלבושות: פרידה קלפהולץ
תאורה: בן־ציון מוניץ.
משתתפים: אורי אברהמי, משה אופס, ששון גבאי, רחל הפלר, דוד ואבי, שפרה מלשטיין, במע פלוצקי, אבי פניני, ספי ריבלין, שלמה תרשיש

הערב יום ב' 2.12 בחאן, יום ה' 5.12 בחאן, בשעה 8.30
יום ו' 6.12 באר־שבע „גילת" בשעה 9.00
יום ה' 12.12 בחאן בשעה 8.00

מכירה להצגות בתיא החולה במשרדים. לכרטיסי הנחה: „יוקר" טלפון 222455
כרטיסים במשרדי הכרטיסים ובערב ההצגה בקופת החאן. הנחות לסטודנטים, לתלמידים ולחיילים בקופה.

התיאטרון הלאומי הבימה
הצגות בכורה
מק—בט
באולם הגדול: הערב 2.12
מחר 3.12 • יום ד' 4.12
הצגות ה־250
חו, חו יוליה
הערב 2.12 • יום ה' 5.12
מסע ארוך
מחר 3.12 • יום ד' 4.12

התיאטרון הקאמרי תל אביב
חיים חיים
הערב 2.12 • מחר 3.12
בקור הגברת הזקנה
יום ד' 4.12
כרטיסים מ־12.11, כוחם יפה
השחף
יום ה' 5.12 ירושלים
כרטיסים מ־6.11 כוחם יפה

התיאטרון העירוני חיפה
הצגות בכורה
אל הציפור
הערב 2.12 חיפה
מחר 3.12 חיפה
יום ד' 4.12 ת"א
נמר הפרברים
הערב 2.12
מחר 3.12

רשות השידור

„למנצח שיר מזמור"

פסטיבל הזמר והפזמון בסגנון עדות המזרח

„בנייני־האומה" ירושלים
משתתפים (לפי א'—ב')

מוצאי־שבת 7.12.74 בשעה 21.00
* דליה אליעזרוב
* אופירה גלוסקא
* צמד הפרברים
* עופרה חזה
* עוזי מאירי
* לילית נגר
* אביבה ניר
* מיכל סינוואני
* שלישיית מנטה מסטיק
* ששי קשת
* מנחה — עפרה שמואל

אורחי הפסטיבל: —
* שושנה דמארי
* להקת ענבל
* LAKIS PAPAS - זמר אורח מיוון

יום ראשון 8.12.74 בשעה 21.00
* שרת בדישי
* עדנה גורן
* משה הלל
* צמד העמרנים
* ציפי זרנקין
* אבי טולידנו
* דני מסינג
* עליזה עזיקרי
* אריה נקש
* אורי שבח
* הדלקת נר חנוכה: נועם קניאל
* מנחה: — רבקה מיכאלי

אורח הכבוד של הפסטיבל: —
* המלחין היווני מנוס חג'ידקיס משיריו ובצער
* LAKIS PAPAS - זמר אורח מיוון
* שלישיית מנטה מסטיק
* יפה ירקוני

* תזמורת הפסטיבל ותזמורת בית השידור הישראלי
* חבורות זמר „רננים" — „מטה יהודה"
* מנצחים: — משה וילנסקי, אריה לבנון
* ארגון: — יצחק לבבי
* מנהל מוסיקאלי: — משה וילנסקי
* עורך ומפיק: — יוסף בן־ישראל

בשני הערבים יושמעו עשרת שירים שונים ומתוכם יבחר הקהל שלושה שירים שיושמעו באותו ערב.

* כרטיסים: — בירושלים: — ש. כהנא, ברנעים. בתל־אביב: — „חדרון", אבן־גבירול 90.

אזרח, שלם את אגרת הרדיו והטלוויזיה

התאחדות עולי ברית־המועצות בישראל
הלהקה „אנחנו כאן"
תאטרון התיאטרלי של תלהקת
מתצגת הבכורה
בחסותו ונוכחותו של מר שלמה רוזן, שר הקליטה

הערשעלע אסטראפאליער

הצגה עממית באידיש ב־2 מערכות מאת מ. גרשנזון
בבמאי: ראובן לוין ז"ל
עיבוד ובימוי: [illegible]
מוסיקה: ל. פחלה
מנצח: א. גרשוני
להקת הרקוד, המקהלה והתזמורת של הלהקה
* * *
אולם „אהל"
תל־אביב, רח' בולנסון 3 בשעה 8.30 בערב
בימים א' 8.12.74, ב' 9.12.74, ג' 10.12.74
מכירת כרטיסים מוקדמת: משרד „יוקר" כפר ויבגון 14, טל' 224455 ובכל משרדי הכרטיסים בארץ.

הערב יום ב' ב־9.45
מחר יום ג' 3.12 ב־9.45
יום ד' 4.12 ב־10.30
מועדון 77, בן יהודה 77 ת"א
טל. 230000, להזמנות טל. 228880

תיאטרון באר־שבע
הלקוסים הקטן ומלחמתו בסריסים
בשיתוף עם אמנות לעם
אולם „אורות" חדרה
יום א' 8.12 8.30

תיאטרון באר־שבע
הרופא בעל כורחו
בשיתוף עם אמנות לעם
אולם „נוצן" קרית־ים
יום א' 8.12 8.30

תיאטרון באר־שבע
טרטיף
מאת מולייר
יום א' 8.12 • יום ד' 4.12
יום ה' 5.12
בית־העם 8.30

קרא
„חמשירי זימה"
עב שתגמוה
שלח 30 ל"י ל„תמוז", ת.ד. 6032, תל־אביב
או טלפן 493131

התזמורת הפילהרמונית הישראלית
קונצרט מיוחד באר־שבע

אלדו צ'קאטו, מנצח
אידה הנדל, כנרת

באר־שבע, אולם „קרן" יום ראשון 8.12.1974 בשעה 8.30 בערב

תכנית:
רוסיני — הפתיחה ל„המסע לריימס"
ברהמס — קונצרטו לכינור ולתזמורת
דבוז'אק — סימפוניה מס' 8 (4) בסול מאז'ור

כרטיסים: בבית העם, בימים א'—ה' בשעות 10—12, 4—6, ובערב הקונצרט בקופת אולם „קרן".

האם אהבת אשה לגבר חזקה מאהבת אם?
סיפורה של אשה הנקרעת בין שתי אהבות

אני אוהבת
ג'ואן האקט • רוברט קליין
הצגת בכורה ארצית
בקולנוע „אסתר" תל־אביב
4.30—7.15—9.30
רק למבוגרים — פ.כ.ד

התאחדות
היכל החלומות
גאה להציג:
אליפות העולם בכדורגל של כלבים
כדורגל שטרם נראה כמוהו

מכבי בולדוג נגד הפועל זאב

תתקיים בשבוע חנוכה, 8.12—21.12.74
ב„היכל הספורט", ת"א, יד אליהו
פרטים בכל משרדי הכרטיסים

פרסום רץ

יום ג' 3.12 בחאן בירושלים בשעה 9.00 בערב
כרטיסים להשיג אצל כהנא ובערב המופע בקופת החאן.
יום ה' 5.12 „צוותא" תל־אביב בשעה 9.00 בערב
כרטיסים להשיג ב„הדרן", „קסטל", „יוקר" ויתר המשרדים ובערב ההצגה בקופת „צוותא", טלפון 250156/7.
לתשומת לב הקהל:
תקליט ההצגה נמצא למכירה בחנויות.

מבצע חורף!
200 ל"י הנחה
עבור כל קנית
תנור חימום עם ארובה
שרות עם ייעוץ מכל הלב!
בלעדי אצל בצלאל — טל' 927256 אחה"צ ובערב

אריק איינשטיין והצ'רצ'לים
סע לאט
* מיקי גבריאלוב
* חיים קריו * מאיר ישראלי
* שייקה מיכאלי * חיים רומנו
בחלקה הראשון של התכנית תופיע
להקת תמוז
* שלום חנוך * אריאל זילבר
* אדם זיידל
תל־אביב צוותא — יום ג' 3.12 ב־9.00 בערב.
מוצ"ש 7.12 ב־8.30 וב־10.30 בערב
כרטיסים להשיג ב„הדרן", „קסטל", „יוקר" ויתר המשרדים ובערב ההצגה בקופת „צוותא" טלפון 250156/7.

הערב בטלוויזיה במסגרת
כל ההתחלות
בשעה 8.00
משא קיטרוג נוקב על החברה הישראלית
בסרט
האשה האמריקאית

גדול הפנטומימאים בעולם — חליצן המוסיקלי
דימיטרי

בתכנית חדשה
תל־אביב „נחמני" הערב יום ב' 2.12 ב־8.30
ירושלים „בנייני האומה" האולם הגדול מחר יום ג' 3.12 ב־8.30
נהריה „חוף" יום ד' 4.12 (הצגה לקיבוצים)
חיפה „אורה" יום ו' 6.12 ב־9.00
כרטיסים: היא אוניון, עתיד, רוקוקו, קסטל, ויתר המשרדים. חיפה: משרד נוגה. ירושלים: כהנא ובן־נאים.
נוגה—ברנר

דרורה — שבוע 2
בכורה ארצית
3 הצגות ערב
7.15 9.30
כאשר שני בלשים נלחמים במטוס המאפיון — חייבים להשתמש בכל האמצעים...

אליוט גולד — רוברט בלייק
שלום לבלש!

הופעת בכורה
פאב חנרי השמיני
בהרצליה פיתוח
מארח את:
יהונתן גפן — דני ליטני
ב„זה הכל בינתיים" (בינתיים זה הכל)
ישראל בורוכוב — גיטרה באס
דני פאר — פסנתר
הערב, יום שני, 2.12.74
בשעה 11.30

אבישלום דרורי מהפנט
* היפנוזה שימושית
* גמילה מעישון בעזרת היפנוזה
* לימוד אנגלית בעזרת היפנוזה
* הרזיה בעזרת היפנוזה
* בעיות!!
* יעוץ בענייני משפחה
פרטים: תל־אביב, טלפון 289835.

חוק התכנון והבניה תשכ"ה—1965
מרחב תכנון מקומי בני־ברק
הודעה בדבר אישור שינוי תכנית מפורטת

נמסרת בזה הודעה, בהתאם לסעיף 117 לחוק התכנון והבניה, תשכ"ה—1965, כי הועדה המחוזית לתכנון ולבניה, מחוז תל־אביב החליטה באישור שר הפנים לאשר שינוי תכנית מפורטת הנקרא: תכנית מס' 272 שנוי מס' 1 לתכנית המפורטת... [illegible]

י. רובין
יו"ר הועדה המחוזית לתכנון ולבניה מחוז תל־אביב
[illegible]

חוסך בשבילך — זוכר עבורך!

לוטו
השבוע בלוטו הסכום המיועד לפרסים (כולל העברה)
1,000,000 ל"י
לכסוי הערעורים
היום המועד האחרון למסירת טפסי הלוטו

הלוח הכבול — ידיעות אחרונות — הארץ

הנדסת התפלה לישראל (תהליך זרתין) בע"מ
למחלקת מחקר
דרוש
בוגר בית ספר מקצועי
לעבודות ניסויים ומדידות
לפנות בכתב לת.ד. 18041 או לטל. 417171 לד"ר א. פישר.

להברה קבלנית לאינסטלציה סניטרית דרושים:
א) קבלני משנה עם רכב
ב) אינסטלטורים מעולים ביומית
ג) עוזרים בעלי ניסיון בלבד
פרטים: אחה"צ 892146

מלונות דן
למשרד הראשי
דרוש
מנהל חשבונות
נא לפנות לטלפון 241111 למנהל המנגנון

דרוש
מנהל ייצור ועבודה
דחוף
עם נסיון בעיבוד שבבי
טלפון 823165

לפרסום דחף
דרושה כתבנית
מעולה בעברית
עדיפות לידיעה בהדפסה אנגלית
שעות העבודה: 9.00—13.00
לפנות טל. 622547
לגבי פריסטר

למפעל מתכת באזור תל־אביב
דרוש
טכנאי ביקורת איכות
לעיבוד שבבי ומסגרות
— * —
נא לפנות בכתב בפירוט נסיון קודם וגובה שכר מבוקש לת.ד. 23031 תל־אביב, עבור: „טכנאי ביקור.ו איכות".
— סודיות מובטחת —

דרוש
שליח
„עתיד"
רחוב לילנבלום 29 ת"א
טלפון 59261.

למפעל מבוסס המייצר מכשירים מדוייקים באזור תל־אביב
דרושים —

1. **מהנדס אופטיקה או פיזיקאי** בעל נסיון במכשור אופטי.
העבודה היא בתחום של תכנון מערכות באור נראה ובאינפרא אדום.
יועדפו בעלי נסיון של 3—8 שנים בעבודה דומה במפעל תעשיתי או מוסד מחקר.

2. **מתמטיקאי שמושי** בעל רקע ונסיון בעבודה עם מחשבים דיגיטלים.
דרישות התפקיד: בנית מודלים מתמטיים של מערכות מסמכות מורכבות, בצוע סימולציות של מחשבים דיגיטלים או אנלוגים, חבור אלגוריתמים לפתרון בע... וכו' ובקרה של כלי טיס.

3. **מהנדסים מכניים** לתכנון מכשור מיוחד בשטח של מכניקה מדוייקת.
יועדפו מועמדים בעלי נסיון קודם בתכנון מכונות, מכשירנים או בוגרי בתי ספר מקצועיים.

4. **מהנדסי אלקטרוניקה** צעירים לעבודה בצוות פתוח של מערכות אלקטרוניות מיוחדות.
התפקיד המוצע הוא בשטח של מעגלים דיגיטלים ואנלוגיים מיוחדים, תכנון INTERFACE עם מחשבים ותכנון ציוד בדיקה אוטומטי.

מועמדים מתאימים מתבקשים לפנות בכתב לת.ד. 75 יהוד, מיקוד 56100 ולפרט תולדות חיים, השכלה ונסיון קודם.

המשרד הראשי: שדרות רוטשילד 76, תל־אביב. טלפונים: מחלקת מודעות 611141. המחיר: יום חול: 3.75 ל"י לשורה / יום ו': 5 ל"י

פרקי היום בתנ"ך
• מלכים, א' (מ"ו).

המשנה היומית
• כלים, י"ט (ב) — כ' (א).

הדף היומי
• בכורות, נ"ט

ההלכה היומית
• פסח, תנ"א (נ"ח).

וילות ובתים
• בתים להשכרה עצמית — 68.000 אפשרות לרכישה מצ־ריים 052-952850.
• וילות וקוטג'ים ברמתיה, רמתיים, קיראון והסביבה „אילרון" 9101654.
• קוטג' תלת מפלסי 6 חד־רים + מרתפים גדולים, בראשון־לציון דירות „מוני", רוטשילד 40 טלפון 941860.
• בהזדמנות בשכ"ח וילה 3 חדרים בסביון. טלפון 761451

קבלנים
• בגבעתיים 3 חדרים קומה ב', רח' קרית יוסף 20, כניסה מרח' כצנלסון 18. בנית מעולה, 11 אמבטה ושרותים מרכזיים. טלפון סנים. ארונות פורמייקה, חנית צמודה, ארפה פרטית. מוכן ב־ינואר. פרטים בטלפונים: 460755-410753 רק בשעות 10.00—13.00 כל יום מלבד שישי ושבת.
• למכירה סופרמרקט בבנינה + פנטהוזים בשלבי גמר. בבנייני „ש.פ.ד" רוטשילד 40 ראשל"צ.
• „בדירון־דירות" 3½ חדרים מ־184.000, 4 חדרים מ־196.000 בכפר־סבא ויצמן 60, 925131 רענה אחוזה 100 — 021063.
• בפתח־תקוה למכירה דירות 4—8 חדרים לכניסה מיידית בכל הגדלים לכניסה תוך 6—4 חודשים במחירים שלפני הפיחות חברת נטעים, רח' חנקה 17, פתח־תקוה.
• רום 2000 בראשון־לציון 4 חדרים 205.000 כולל שרותים כפולים, חניה, מטבח פורמייקה מלא, 40.000 משכנתא משרד מכירות: דירות „מוני" רוטשילד 40, טלפון 941269 „יוזמה" מגדל שלום, טלפון 615504.
• בראשון־לציון ונתניה 3, 4, 3½ חדרים בתנאי תשלום נוחים לזוגות צעירים, דירות „מוני" רוטשילד 40 ראשון־לציון, טלפון 941309 נתניה הרצל 41 טלפון 038-28277.
• בחוף השרון למכירה דירות בנות 3—4 חדרים, מר־טים: „קאושני את מיטה", חבצלת 21 טל. 025187.
• דירות גינזבי אין מח־חירים ראשון לציון הרצל 50, פתח תקוה חיים עוזר 28 רחובות הרצל 187.
• בכניסה לצהלה דירות מפוארות בנות ארבעה חדרים תכנון מודרני 110 מ"ר סמ־לה לנבה חמום והסקה מרכזית, פרטים: „מסד־פרדסו" אצל רבנת — דירה, אבן־גבירול 80, טל. 207371 — 252478/9.

דירות בשכר חודשי
• בצהלה להשכיר דירת 3 חדרים מרוהטת. טל. 476311 בערב.
• בראשון לציון 3 חדרים ק"ב בשכ"ח טלפון 446518.
• בשכ"ח דירת 3 חדרים — 450 חולון טל. 508756.
• בשכ"ח 3½ חדרים ריקים בחולון 8 ברמת גן — 820589.
• מעכשיו תמסור מודעות לוח דרך הטלפון 612748.
• בראשון לציון 3 חדרים בבית חדש, לפנות 846920 בין השעות 10—8 בבוקר.
• להשכיר מיד 2 חדרים מרוהטים בצפון ת"א. טלפון 780188.
• 4 חדרים לוקסוס שדרות או"ם בבוקר 446230 בערב 416504.
• בצפון 2 חדרים ק"ב לחת־קוף משרד רכ־טאפ 616575.
• בנווה רסקו, רמת השרון, קוטג' חדש לשנה, מיידי טל' 06-60057.

דירות מרוהטות
• ברמת גן דירת 2 + טל־פון, ק"ב, מיידית, 827268 מ־16.00.
• דירת 2 חדרים מרוהטת קוטמלס, פרוג'ירד, גן, ר' טלפון, 58805 — 50849.
• לזוג 2 חדרים, טלפון (והותי) בדרך השלום ת"א, 701691.
• דרושה שותפה לדירה בת 3 חדרים — 800 ל"י — טל. 615860.
• 1) מרכז ת"א — 2 חד־רים מרוהטת חלקית 700 ל"י. 2) צפון ת"א — 3 חד־רים + גג מרוהטת 1800 ל"י, אנגלו סכסון 08-242841.
• אל תתאמצו! לא תמצאו בסתירה את הדירה שאתה מחפש — „דירון־דירות" דיזנגוף 229 242077.

דירות בדמי מפתח
• ביפו ברמ"ש דירת 2 + גג 18.000 + 35.000 — 854008.

חדרים מרוהטים
• חדר מרוהט לבחורה ב־צפון ת"א טל. 445030.
• להשכרה בחולון מרכז — חדר מרוהט יפה טל' 858058

דירות להחלפה
• להחליף דירת 4 חדרים בראשל"צ, ליד אליהו 3 חד־רים מול הסופרמרקט 85691.

דירות למכירה
• למכירה דירת 3 חדרים ברחוב האשל 16 רמת־גן, לפנות בצלאל, טלפון 206861 — 250040.
• באשדוד מרכז פנוי 3 + מ"א 95 מ"ר 142.000 גם להחלפה בבתים שחרבני — 055-21381.
• למכירה סודית: דירת 3 חדרים בהרי ליברטו (רח' שקט, בצפון ת"א), קומה ג' טל' 246004 בשעות 8—10, 18—20.
• בפתח תקוה 2 + חצי מרוחת 904171 משעה 14.00.
• בחולון דירת 3 חדרים חדשה מאורגנת ומצוידת ב־סידורים מפוארים חדישים. לפנות קרית שרת רח' סוקו־לוב 22 (פינת שד' ירושלים) קומה ב' משפחת לוין, משעה 17.00.
• בכתיים 2½ + מצי חדרים) חדש לוקסוס מלא, 150.000 + 80.000 משכנתא רפז 20/7.
• דירות איכות בנות 3, 3½, 4 חדרים ברח' האצ"ל ר"ג ר. מנירון ושות' מהנדסים בע"מ, רח' הרואה 17 ר"ג, טל. 788157.
• בבני ברק דירות איכות בנות 4 חדרים ברח' תולדה הכביאה, ר. מנירון ושות' מהנדסים בע"מ, רח' הרואה 17 ר"ג, טל. 788157.
• למכירה שתי דירות ב־גורדון 7 חדרים + מחסן, 245000.
• בהזדמנות בבת ים 3 חד־רים טלפון 800370 בערב.
• ברחובות 2 גדולים, 070870 בשעות 8—14 ל־מירה.
• החוף לסחירי החלפה 2 + חול בחולון, 651205 אחה"צ.
• במחיר הזדמנותי 3 חד־רים באלנבי 615185 מ־9.00 — 12.00.
• בבני ברק בנ' ר"ן בתו־דמנות 2½ חדרים ריוחה ב־רחוב ירושלים 60 כ.ב. דירה 3 לבקר ביום 8.12.74 ו־4.12.74 8—6 אחה"צ.
• ברמת יצחק דירת 2 ומה שד' ירושלים 96 ב' צלקוב־ניס, 054590.
• בהזדמנות 3 חדרים מ.א. חוית מסודרת מצוין 760448.
• במרכז חולון 3½ גדולים ק"ב, עורפית, מעולה — 185.000 — 850527.
• בבת ים 3½ ק"ב + מע־לית בבלפור — 190.000 „אפולו", העצמאות 77.
• דירת גן מפוארת ומשוכ־ללת, במקום מצוין בבת ים. קומה א' פינתית, מחיר 420.000, פרטים, טל. 870291.
• בבת ים בש.ג. 3½ ק"ב, חזית מ— 150.000 „אפולו" העצמאות 77.
• דירת 3 חדרים (חדרון) מנת אוכל לוקסוס מלא ארו־נות קיר על עמודים חזית, הרואה 226 ר"ג, 709611 — רחמים.
• בהרצליה 3 חדרים יפה עיכוד ויצמן 085887 מ־14.00.
• דירת גג 4 חדרים, חר־שה, ושרותים פינתית במחיר הזדמנותי, מרטים: קלריון רוטשילד 82 בת־ים.
• דירת גג מיוחדת ומפוא־רת בת 3 חדרים במקור 280.000 ל"י במקום מרכזי בבת־ים, 3 כיווני אוויר, מי־טב השכלולים קומה 7, טלפון 870587.
• ברחובות באזור דתי די־רת 3, 3½ חדרים אפשרות כוכה בכל דירה, לוקסום מלא נמר תוך שנה לפנות קלריון רחובות, רח' גית המועלים 3.
• למכירה בפתח תקוה די־רה בת 7 חדרים רח' וכנא־לי פינת ברץ לכניסה מיידית לפנות בנייני ס.ל.ם. רח' מר־קולוב 70 א' חולון.
• בבני ברק דירת פאר חד־שה 4 חדרים 720464 (ללא מתווכים).
• ברחובות דירות 3 חדרים חול מ־140.000 וכניסה תוך חודשים. 861153.
• בבת ים בהזדמנות 2 ב־בנו"ס — 100.000 „אפולו" העצמאות 77.
• בקרית־שלום בודמנות 2 + מ"א + תוספות ברשי־בכסף 16, ק"ב אפשרות ל־בניה, וייתות.
• מעכשיו תמסור מודעות לוח דרך הטלפון „שביט" 612748.
• בחולון נאות־רחל דירה פינתית 3½ חדרים פנוי חום לסתיו הולמה, טלפון 847012.
• בלבה של תל־אביב דירת 4 חדרים … [illegible]

• בשכ"ח דירת 2 חדרים ב־אשקלון עתיקות. 08-443039, ת"א.
• בבתים דירה פינתית 4 חדרים 800.000 טל. 500141
• ברחוב ברנשטיין־כהן 12 דירות 3½—5 חדרים אפש־רות לשנויים ע"י חוונה פר־טים: „מסד־פרדסו" אצל רבנה — דורון אבן־גבירול 80, 252478/9 — 207371.
• למכירה במחיר הישן די־רת בת 3 חדרים בבנין גמור ברח' יצחק־אלוני פנת אבן־גבירול לכניסה מיידית. לפ־נות: בנייני ס.ל.ם. רח' סו־קולוב 70 א' חולון.
• למכירה במחיר הישן דירה בבית דו קומתי בת 4 חד־רים ברח' שמורק 3 בחולון. נא לפנות בנייני ס.ל.ם. רח' סוקולוב 70 א' חולון.
• בהזדמנות בר"ג 2 גדו־לים רח' פרוגוליצי מרטר גבוה 786511.
• בחולון 3½ חדרים, ומפו־ארת במחיר שלפני הפיחות 844241.
• שלושה חדרים, לוקסוס מלא, בנין שלושה דיירים, גרופר, ש. כובר 19, ידי־אליהו.
• ברמת אביב בהזדמנות מיידי 3 + מ"א, ק"ג מסור דרת 411855.
• בפתח־תקוה 3, 90 מ"ר + מ"א + פינת עבודה + ארו־נות קיר ק"ב 180,000 קרוב 14 ורמום מ־16.00.
• בבתים דירה נחרת ע"ג סלון + 2 חדרים חזית ב־מרכז, מול שדרה, חנית צמו־דה. לטלפון 230884 מ־13.00 — 18.00.
• בראשון לציון 3 חדרים במקום חיפה ביותר, פליישר 940408.
• נחדרת 3 + מ.א. ושכלו־לים מ.ג. בגיברס — ר"ג 785640 אחה"צ.
• בהזדמנות, בכביש הטיי־סים שלוש + מ.א. + ארו־נות ק.ג. 214821.
• בהזדמנות דירת שלושה חדרים + מטבח וארונות קיר, נוף מרהיב, בר"ג טל' 700705 אחה"צ.
• 3 חדרים 100 מ"ר בסבי־בה אקסקלוסיבית בכפר־סבא מעלית, 11 מרכזי, הסקה, חנ־יה. רק 170,000 ל"י „יוני־טרפלס" ויצמן 62 023976 — 246036.
• בהזדמנות בחולון, דירת 100,000 + מ.א. + 8½ 08.000 — 54003.
• דירת 3 חדרים בחולון במצב חדש כמעט 816198.
• ברעננה, במרכז דירת 3 חדרים בהזדמנות 140,000 — 821868.
• ברוטשילד כפר סבא, די־רת 105 מ"ר מעלית וחניה צמודה. 200,000 703102 11—18, 19—18, שאול.
• 1½ עם מגרש לבניה — חשוב 9 חולון, סיים.

ביקוש דירות
• דרושה דירה בשכ"ח פניה רמ"ט — ערבויות מובטחות 58806.
• דרושה דירה 2½ חדר באזור ת"א עם הסקה ומע־לית רצוי קומת קרקע טל' 08-454242.

מגרשים
• בהרצליה פיתוח מגרש ל־וילה נמרית גוש 6607 — 702761.
• מגרש לבנית מיידי בכפר־סבא 727700, בין 18—0.
• קרוב לבנייה, בראשון ל־ציון מגרש אחרון 40,000 ל"י לבונלאומית, אלנבי 110, ת"א.
• מגרש גדול בהזדמנות ב־זכרון יעקב 14,900 הבינל־אומית, אלנבי 110 ת"א.
• כחוף השרון מגרשים את־רונים צמוד לבנייה 80,500 הבינלאומית, אלנבי 110 ת"א.
• ליד טבריה — יבניאל — 5 דונם — 4,200 ל"י לדונם 08-297600.
• בהרצליה פיתוח למכירה חצי דונם משקיף לים טל' 087155.

חנויות
• למכירה חנויות ואולמות בתל־אביב צעלית—לוינסקי, אחה"צ, 284140.
• קרבל במעה להשכיר סלון לקוסמטיקה בבת ים „שרית" 879906.
• מעכשיו תמסור מודעות לוח דרך הטלפון 612748.
• חנות 60 מ"ר — 120 מ"ר או 260 מ"ר להשכרת תור־שת ברחוב דיזנגוף 224, „אורות ישראלי" אלקלה, אלנבי 180 — טלפון 6140211/2/3/4.
• 1. להשכרה בת"א בית מרקחת עם ציוד 8000 לירות לחודש. 2. למכירה בסביבת דיזנגוף — חכיבה חנות 80 מ"ר, עם טלפון 180000 לי־רות. אנגלו סכסון 08-242841.

אולמות
• להשכרה בחולון אולמות מ־800 — 2000 מ"ר, עם חכנה לכח ותאורה, כניסה מיידית, טלפון 08-411698 בשעות 8.00—17.00.

בתי מלאכה
• … [illegible]

עסקים
• להשכרה מסעדת הכוללת מועדון לילה ומקום לאירו־עים ותחנות כולל כל הציוד הדרוש. לטלפון 080772 ב־ערב.
• מעכשיו תמסור מודעות לוח דרך הטלפון 612748.
• למכירה עסק עובד בענף הכפתורים עם סחורה פרנסה בשבוע החנות בשכ"ח טלפון 251120.
• למכירה משרד גרירה טל' ביום 252136, לילה 707900.

משרדים
• בדם"ש באלנבי, משרד 3 חדרים גדולים + מזגנים, 241221.
• 3½ — ע"ע + טלפון, מוגן, למשרד וכו', ע"י ככר דיזנגוף 08-282045 — 11.00—16.00.
• בשכ"ח משרד 4 חדרים קומת קרקע + טלפון (אולם) 458088 205170 ת"א.
• בשכ"ח 3 חדרים ע"י היכל התרבות קומת קרקע + 2 טלפונים מתאים לרופא שיניים וכו'. 50174.

מבני תעשיה
• בנתניה להשכרה מבנה ל־תעשיה 840 מ"ר על שטח ארמה מרוצפת של 1 דונם, „דירות מוני", הרצל 41 — נתניה, טל' 058-28277.

מחסנים
• בשכ"ח 250 מ"ר בצפון ת"א + טלפונים כח מתאים למחסן, משרד וכו' 60174.
• דירת חדר ברמ"ש 20,000 קומת קרקע קרוב לדיזנגוף סנטר 205803.
• מחסן יפה מרטר 9 מ"ר ברמת יצחק 10,000 לטלפון 003182.

הצעות עבודה
• למשרד עו"ד דרושה פקי־דה בהכנית, להתקשר לטלפון 10.30—18.30 מ־05081.
• לחוחזן בבני ברק דרושה מטפלת 2.00—7.30 740514 אסנת.
• „לילי נקוי וכשי" דרושה בחורה לעבודה לפנות „די־זנגוף 303, תל־אביב, — 445020.
• דרושים מכונאים בעלי נסיון למוסך מודרני ומאור־גן, תנאים טובים, טלפון 470244.
• מסגרים רתכים כרסמים ל־מפעל באזור ת"א טלפון 788115.
• לחברת השמירה בע"מ, דרושה מזכירה, מקום ה־עבודה במרכז תל־אביב, לפ־נות טלפונית למנהל סניף תל־אביב, מר פלם, טלפון 54681 בין השעות 800—1800.
• דרוש עובד עם נסיון במכירות (מזגנים חנוך, — במשרד הרישוי חולון.
• יהלומים!!! דרושים ל־מטה וברלנדירו לפטמה, רחוב בצלאל 3 רמת גן, יהודה, טלפון 80545 בערב.
• דרושה עובדת לגן ילדים לחצי יום בתל־אביב 507027.
• למשרד תנוסו דרושה מזכירה, 6—8 שנים נסיון וידיעת עברית על בורית אנ־גלית, רצוי חרפסה קובה, טלפון 208074, ת"א, בין השעות 8.00—16.00.
• דרושים חשמלאים לעבו־דות צבוריות בניניות, משך חמים ועשוניות, אפשרית ב־קבלנות משנה טלפון 80842.
• יהלומים!!! דרושים פוע־לי ברלנדיר לפטמה, ולמטה טלפון 780007.
• דרוש נהג מנוסה לטשאית 874449 חובר טל.

• בחורה צעירה למשרד אמנות לקבלת הזמנות — 850284 ביום.
• אדם אחראי ל־3 שעות ב־שבתות, עם בעלי חיים ביפו חול — 1—12 627021.
• למשרד פרסום דרוש שליח אחראי ומסור בעל קטנוע 022626.
• דרוש/ה שליח/ה לחברת כימית, עם ידיעה מה באנ־גלית, טלפון 03-50831 ו־לבקש את אשר.
• דרושות בחורות לבריכייה 30 — ליום, האיסנים 14 — 80704.
• בפתח תקוה דרושה מטפ־לה למכונת תנחה"ש מ־10—12 טל' 011100.
• דרוש שליח למכבסת עמיר ויצמן 20, ת"א.
• דרושה בחורה לטיפול ב־תינוק + משק בית טלפון 812642.
• לדרושה ספרית סלון „ביוק" סורקין 11 גבעתיים טלפון 720070.
• מושב גליה מחפש מנהל צרכניה עם משכורת לצי לוח „עוצם" לפנות למושב גליה עד 0.12.74 טל. 053505.
• לביים תיכון בת"א דרוש מורה לביולוגיה, לפנות ל־טלפון 280502.
• דרושה מטפלת לילד ב־רמת גן 708440, 798508.
• למפעל מתכת דרושים עובדי יצור לא מקצועיים, טלפון 909105 קרית אריה, פתח תקוה.
• דרושה אשה לעבודה ב־משק בית + המלצות, בתנ־אים טובים. בלאי, 227257.
• מעכשיו תמסור מודעות לוח דרך הטלפון 612748.
• דרושים פועלים/ות לחר־ושת רשת „מקא־טקס" קרית המלאכה שביל המפעל 4, קומה ב' ח"א (ליד חדואר).
• דרוש מיחוץ אוניברסלי מעולה, תנאים טובים, „חמש־מין" 81436.
• דרוש טכנאי סוג א"א לעבודה קבועה בתנאים טו־בים לפנות: למוסך אריה, מינרשי התערוכה טלפון 441084.
• לבית חולים יד אסא כפר מלל דרושות מטפלות טלפון 028258 בין 18—10.
• לסוכנות ביטוח פקידה אח־ראית והדמסת ביומים. שני ורביעי מטפל טל. 028159.
• דרושים טוכנים לחפצת מוצר חינוני, רווחים נכונים. 85040.
• למשרד פירסום דרושה מנהלת חשבונות עצמאית מעולה, בעלת נסיון לעבודה ליום שלם. 244621.
• לחברת השמירה בע"מ דרושים אנשי אבטחה ושומ־רים לאחר שרות צבאי, לאי־זור תל־אביב והמרכז — לפ־נות אישית לסניף תל־אביב, רחוב שפ"ר 18 (ליד קולנוע אופיר) משעה 8—16.
• דרושים חשמלאים מנוסים לפנות „בדיום לפנות טל. 80418, אחרי 18.
• דרושה מפעילה למכונת ארויג, תנאים טובים, נא לפנות אתים מילצין בע"מ טלפון 285282 — ת"א, אל יהודה.
• „בילי" — נקוי וכש־דרוש נהגה לפנות דיזנגוף 203, תל־אביב, 445020.
• דרושה פקידה לתכנית מעולה בעברית עם ידע ב־אנגלית, שעות העבודה 13.30—8.30 בן יעקב ושות' (סוכנויות ביטוח) בע"מ רוטשילד 42, ת"א, בשעות העבודה.
• יהלומים!!! דרושים מי־עפי ברלנדירו למטה, רמאלי הרשקוביץ, תושיה 11, טלפון 85645 תל־אביב.
• מטפלת + עבודות בית + לינה, תמצא בית נעים בגבעתיים, 720012 — 8—4 אחה"צ.

• בחורה מעולה לתחנת קמח עבודה במשמרות, בתנאים תנאים טובים, בסביבות כפר סבא. לפנות בין 08.00—16.00 023800.
• בפתח תקוה למפעל מזון דרושה פקידה מנוסה 10—8 רצוף. לפנות ליצחק טלפון 010580 בין 18.30—16 בלבד.
• דרוש נער לעבודה עם מי־לון — לפנות לינקר בע"מ, יצחק שדה 24, ת"א, בסמך.
• דרושה כתבנית באנגלית רצוי משעה 16.00—8.00 טל' 86083.
• יהלומים! דרוש מועל ברלנדריר למטה, לבנדה 17, בחצר.
• דרושים: פקידה, מוכר נר ועובר נוסף, לעבודה מ־00. 10.30 .89401.
• דרושה עוזרת 3 פעמים בשבוע בנוה אביבים, טלפון 418000.
• דרושה פקידה לחצי יום רצויה הנהלת חשבונות ותר־מסת, מאוזר מגורים שכונת עשירא, קרית שלום טלפון 820124 8.30—18.00.
• למרי מקצוע משתלם ונר־רי"ש תוך זמן קצר ביותר — העצלת מכונת תנהח"ש — מחיר הקורס 500 ל"י, ללא הגבלת זמן „מכו" — מינסקר 04 (מול קולנוע ת"א), טל. 9/16-2600.

• לחברת השטידה בע"מ דרו־שים שוטרים ואנשי אבטחה באילת. תנאים מצויינים, כולל דיור חינם. יתקבלו רק בוגרי צבא. לפנות למשרד הראשי רח' בן יהודה 28, תל־אביב, או ישירות לסניף אילת, שד' התמרים 25, נא להביא עמכם מילואים ותעו־דת זהות.
• דרוש עובד נקיון ואחזקה לישיבת מקצועות, לפנות ל־שנידסון, דיזנגוף 129, לרב או לשלים.
• למשרד עו"ד דרושה מז־כירה לשעות 16—8, טלפון בימי ב', ד', אחה"צ טלפון 1517185.
• דרושה מטפלת מנוסה ל־„אוליבטי", 1000 ברוטו — 8—14, לטלפן 1512165.
• דרושה נערה/שליחה ל־עבודות משרד קלות, שעות ה־עבודה 8—18.00 לפנות ישירות אמסטר, המלך ג'ו־רג' 47, ת"א, ולבקש את מר־רכי.
• למכון למיכנים מיכסד דרושה בחורה. מרוסאלדיר 52, אהבת.
• דרוש מועל חרוץ לבית"ר לשקיות מלסטיק למטה.
• דרושה אשה למשק בית עם ילדים — לינה אפש־רית. למטלון 417781—01.
• דרוש נער שליח, אחראי, שעות העבודה 8.00—18, טל. 280101.
• יהלומים! דרושים מועל־יומיק, חוחר ובדלנדיר למטה הגר"א 3, 81856.
• דרושה פקידה בקיאית עם ידע בהנהלת חשבונות, לפ־נות לדינמומטר, מול הסינ־רמה, בשעות העבודה.
• דרוש נער לעבודה עם מי־לון — …
• דרושים מסעילים עם טרק־טור החאי בסיני טל' — 726871.
• דרושה עוזרת 3 פעמים בשבוע משעה 8 עד 14 עם המלצות. לפנות טל' 2400010.

מבצע פרסים חורף 1974
הלוח הכפול. בשיתוף עם חברת Metz עורכים הגרלה מדי יום ביומו על הפרסים:
1) טרמולופטר Metz מפזר חום מרחבי
2) 150 ל"י במזומן.
בימי ששי יוגרלו:
1) 2 טרמולופטרים מפזר חום מרחבי
2) 200 ל"י במזומן
בפרס היומי זכו:
1) 1 טרמולופטו Metz „יד־אסא", בי"ח לחולים כרוניים (כפר מלל) כ"ס
2) 150 ל"י במזומן מטם הצפון בע"מ, ת.ד. 157 חיפה.
ההגרלה נערכת בפקוח רואה חשבון ותפורסם למחרת היום
מסור מודעתך - עוד היום - ללוח הכפול
הלוח הכפול הלוח הנפוץ ביותר במדינה

שוק המציאות
שוק מוצרי למכירה, לקנייה ולהחלפה למצויים שמחירם עד 750 ל"י. מחיר המודעה—המחאית „הלוח הכפול" עוילות 8 מילים 15 ל"י מילה נוספת 1.00.

• מיטת תינוק עננג ב־מצב חדש, 250 ל"י — 038107.
• למכירת מיטת תינוק ורדיו מסוהו. טלפון 848849.
• כל חקורם זוכה! מכו־נת כביסה קרימסט'לוקס מצויינת. 48,018.
• מיטת תינוק עם מגני־רות + ארון, ילדים — 728676 בערב.
• בהזדמנות כוריים גז ותנור אפיה וגריל טל' 702141.
• למכירת ארון 2 דל־תות, במצב טוב טלפון 224784.
• טיים רקורד גרונדיג + סלילים מצב חדיש לנמרי. 02-627282 ירוש־לים.
• תנור גז כשול ואפיה כחדש 214025 מ־14.00.
• למכירה ארון ארבע דלתות במצב טוב טלפון 241520.
• למכירת עטור תפילה (שמעונדרער) מתאים לבית כנסת, 500 ל"י, להת־קשר טלפון 449006.
• מציאה! גז אמריקאי גדול במצב טוב, 982888.
• תנור אפיה וגריל, אסטרם כוריים אמישר־ גז — 450, 842018.
• מזגן סקרית בטוננון עתיק 120×160 — 250. 748218 אחה"צ.
• מריה כלים „מנוור" בהזדמנות טלפון 760007 רצוי בצהריים.
• בהזדמנות! פריג'ידר במצב טוב — 150 ל"י, 280177 בערב.
• בהזדמנות אמקור מאר 600 ל"י טל. 808778.
• שולחן „פוק" — 70×120 עם הגדלה — 2.20 — 417408.
• למכירה פוג' ארונות מטבח עליון ותחתון מנ־דריב' ולוח הוזה עם מש־טח. 08-742840.

• כוריים גז ותנור ל־אפיה למכירה טלפון 446050.
• מיטת תינוק „נהח" + מגירות, במצב טוב, 807808 אחה"צ.
• טליק + אמבטיית ל־תינוק במצב טוב. בערב 440704.
• עגלת טיול לתאומים 150 ל"י, סלקים סיטה — 440001.
• כראי שידה לתינוק כמו חדשה, 850, להתק־שר 447814.
• טפרי ישן ג'נרל־אלק־טריק במצב טוב, 500 ל"י. 443104.
• למכירת תנור שבוים + כוריים גז במצב מצו־יין. 444426.
• מיים סוני, סולולות ו־רשמל + תעודת אחריות לשנה. 740068.
• מפרטי, מפזר סרידון במצב מצוין, 600 ל"י, 227527.
• ספה, כורסא ושולחן סלונה, 450 ל"י, טלפון 816429.
• בהזדמנות רהיטי סלון, 500 ל"י, לטלפון 860187.
• בהזדמנות פאר וודוות לגיטרה חשמלית, 250 ל"י. 470848.
• כוריים גז 4 להבות + אפיה וגריל + מוק־מי אמקור. לפנות, טלפוני גבעתיים, רח' הנרחה 10, גבעתיים.
• למכירת מיטת „נוער" מזרון גומי־אוויר, 800 ל"י, 466826.
• עגלת תינוק אוטלקית צבע בורדו במצב טוב מאוד, 800 ל"י. 707850.
• מציאה!! למכירה גז ותנור חשמלי במצב טוב. טלפון 470185 — משעה 10.00.
• מיטת נוער ענג צמער־נית במצב חרשה + מז־רון אורטופדי, טלפון 458752.

• ספרית מפוארת מוכת באופן רציני.
• דרושה מנוסה וידיעה ...
• צעירה דינמית ...
• דרוש נער ...

ביקוש רכב

מכוניות
• פורד אסקורט מצב מצוין, 41208.
• רנו 12, 73, ...
• למכירה פורד ...
• שברולט ...
• בהזדמנות לינק ...
• פורד אנגליה ...
• רנו 8 מודל ...
• אלפא רומאו ...
• פורד אסקורט 73, 21700, 1100.
• פיאט 600 ...
• וולבו 60 ...
• מריומף 1800 ...
• טריומף 1300, 1052 — 105.000 מצויין, 600288.
• מגור פג'ו 78 ...
• מנור אסקורט ...
• פורד קפרי 1974 ...
• סימקה 1000 ...
• קונטסה 900 ...
• ב.מ.וו. 2002 ...
• פיאט 127 ...
• פג'ו 404 ...
• מוזיר קומר ...
• … [illegible]

• פג'ו 404 אוטומטית מאי 70 במצב מצוין 184124.
• קונטסה 1/1300 1800 + רדיו במצב טוב. 880787 — אחה"צ.
• פורד קפרי 74 אוטומטי 1600 ק"מ טלפון 710681.
• אלפא רומאו ג'ולייטה 65 אחרי אוברול + טסט — 858199.
• שבר אוטומטי 1601, אוטו/קלו — טרייפה 1603 ל' ריבולי מכוניות 281122.
• סימקה 1000, 1964 טר־יומף הרלד טמייט 1964, ריבולי מכוניות 221125.
• פרינץ 1001, 1007 במצב מצויין 11,500 201418 76-181 בערב.
• פרינץ 1001, 1003, במצב טוב 14,000 …
• רנו 12 1072 קומט קופה 1000 אוטומטי + מזגן, — מאונים חי אם הוצא אוטו־ טסי 1000, ריבולי מכוניות 221125.
• אסקורט 72 2/1100 כחד־שה להינריה 13, יודי כל היום.
• פולקסוואגן 1600 מודל 72 מהשכרה לישעבר טל' 840120.
• למכירה אלפא סוד חדיש בתנאים נוחים. טל' 806057.
• אופל קדט 67 4 דלתות, סוסר אורגינלית במצב חדש 888700 22,000.
• אסקורט חדישה יבוא 74' 4 דלתות 872215, 882040.
• פולקסוואגן חיפושית 1600 מודל 73, במצב טוב מאד, — טל' 40303.
• פולקסווגן 1600 מסחרית וריאנט 68 מניע אחרי שי־פוץ. טלפון 700570.
• פג'ו 404 60 רדיו + טסט, אחה"צ טלפון 848714.
• מכירה/החלפה ב.מ.וו 1800, אוטומטית, 1971 מצוי־נת — 30,000 לירות טלפון 05-6441.
• פולקסוואגן 411 אוטומטי שנת 1000 75,000 ק"מ יד ראשונה במצב נהדר טלפון 7404425 משעה 10.30.
• פורד אסקורט 1070 1100 במצב מצוין 707600.
• אאודי 100 קופה רגיל 1071 80,000 ק"מ 825080.
• ברכב טלון מכירה והח־לפת כל סוגי הרכב בתש־לומים מתחייבים מול קרית אריה 824010.
• פג'ו 401, 1971, שמורה ובהזדמנות. טלפון …

• ליאנצ 1970 אוטומטית מיגוץ אויר סאואר סטיירינג ברקס, במצב חדיש טל' — 469096, 8250499 בשעות ה־ערב.
• מגדר ביסיתא 1971 מיוב מה ע"י אוטומוס והזהרו מ־היקרייס; פנה למקור הבלע־די „רכב ישראלי" בוצבי את יפו, צומת אבן־גבירול 524125.
• פיאט 124 רגיל 72 מצב מצוין 1600 ק"מ ועקלה טל' 10004 משעה 13.00.
• טוגיאת טמייט 12 מנוע מורד טוב 1000 כמו חדשה 250785.

השכרת רכב
• ב„רנינג" ראשל"צ הינ־גל 20% 912770 .013111 הנחה.

• חדיש 1 לחירים מיוחדים מ־10 ל"י ללא הגבלה בק"מ „אלונים" 280700.

שרותי רכב
• כיסויים למושבים מגבי שמשות וזרועות (ויסרים) ל־כל סוגי מכוניות, משענות ראש, גגונים, וכל אביזרי רכב, במחירים מוזלים ביבוא לרבב, רחוב קריניצי 8 רמת־גן.

אופנועים וקטנועים
• למכירה טילון 1971 ב־הזדמנות במצב מצויין טלפון 84400.
• מתנה למכונים 1 טריומף 500 במצב פנטסטי. יוסי גדיר 70134.

מציעים למכירה
• למכירה צורים שהוציעו בתערוכה, בהצעה מיוחדת, טלפון 874310.
• מייבש כביסה חדש „וסי־טינגהאוז" בהזדמנות — 05-63580.
• מכונת בכיסה קנדי אוטו־מטית במצב מצוין, 800 ל"י טל' 737111.
• מערכת סטראו משוכללת „אקאי" עם טייפ מיטת תי־נוק תוצרת חוץ, טל' 410940.
• למכירה מערכת קוארדו־פונית 200 וט תוצרת פיו־ניר, חדשה לנכדי מקהים־סא, לפנות ה־2234 או 800378.

רוצים לקנות
• קונה רהיטים משומשים פריג'ידרים טלויזיות ירו־שות ועתיקות, 827104.
• רהיטים משומשים פריג'י־דרים אנטיקות וירושות — 877207, 824065.
• הלובה קונה רהיטים מש־מים פריג'ידרים טלוויזיות וירושות 874241.

מקררים
• קונחו!! מקררים במחיר גבוה ביותר ובמזומן טלפון 624535.
• למכירה מקרר אמקור 11 במצב מצוין. 1.250 טל. 412041.
• אמקור 15, במצב טוב טלפון 018054.
• אמקור 10 חצי אוטומטי במצב מצויין 842120 אחה"צ.
• קונה! מקררים משומשים במחיר גבוה ובמזומן מיד! טלפון 829408.
• מקררים משומשים!!! עם אחריות, אמקור 10 814 ל"י, „קרור־לוינסקי", שדרות הר־צל 17, ת"א, ליד התחנה המרכזית, פינת לוינסקי — טלפון 820554.
• מקררים בתחנה המרכזית תל־אביב, משומשים, כל ה־סוגים וכל המחירים עם אח־ריות, טובר, קונה ומחליף, קופלטון 22, תחנה מרכזית תל־אביב, טלפון 81057.
• קונה!!! מקררים משומ־שים במחיר גבוה! 1606/22 ביום, בערב 880141.

שרותים
• טור, ליטוש והברקת מר־צפות + ניקוי כללי טלפון 788558.
• „הטבריה" — פלטשים ו־טבריקים + נקוי יסודי ם־500 — 80344, 80560.
• בת"א, ת"א, פלטשים וטבי־טיקים מרצפות ונקוין יסודי 701888.
• „יהלום", ליטוש והברקת מרצפות ונקוין יסודי באח־ריות. 82210.
• „שומרון" טבעצה, נקיון יסודי בירורות פוליש וסולי־אטטר. טלפונים 912608 — 914850.

טלוויזיה
• קונחו!! טלוויזיות במחיר גבוה ביותר. ביום ובערב 207051.
• הזדמנויות 9000 + אח־ריות! חולף, חושנה, בהרשה בוטינסקי, 62, ר"ג.
• הקוד ראשון, הצורה בסות + הרכבת אנטנות, „אלקטו" טל' 828077.

תריסים
• פגורה מרססות כמחירים נוחים ובאחריות תריסו נה־טריקים 08-52782.
• תריס אור פנורת סרט־לות הפלסטיק (בלובקה) וד־תוצאות, 815104.

תורנות רופאים לפי המקומות
תל־אביב
• ד"ר הר־אבן, אפשטיין 6, טל. 443281.
• מד"א, טל. 101; 614333, רופא בין השעות 8 בערב עד 7 בבוקר המבקר חולים בבתיהם.
• מד"א הרצליה, טל. 101, 981333.
ירושלים
• חוסנת רופאים במקרים דחופים מ־8 בערב עד למחרת ב־7 בבוקר טלפון 101 בתחנת מד"א מרפאה ורופא לטי־פולים דחופים בלבד.
• עז"ן — עזרה ראשונה נפשית — טלפון 02-69911.
חיפה
• רופא תורן במגן דוד אדום, טלפון 101, עד 7 בבוקר
קופת חולים מכבי
• אשדוד, טלפון 22222;
• בחיים, טלפון 863333, 878187;
• גוש דן, טלפון 781111;
• הרצליה, טלפון 981333;
• חולון, טלפון 981333;
• לוד, טלפון 962133;
• נתניה, טלפון 3333;
• ערד, טלפון 057-97222;
• פתח־תקוה, טלפון 912333;
• קרית־אונו, טלפון 781111;
• רחובות, טלפון 951333;
• ראשון לציון, טלפון 943333;
• תל־אביב, טלפון 101;

תורנויות בתי חולים
תל־אביב
• איכילוב (פנימית וכירורגית).
ירושלים
• ביקור חולים (ילדים), משגב לדך (נשים), הדסה (פנימית, כירורגית), שערי צדק (עיניים).
חיפה
• רוטשילד.

תורנות בתי מרקחת
תל־אביב
• הנביאים, המלך ג'ורג' 72, טל. 286740;
• נורדאו, בן־יהודה 183, טל. 242673;
• יפאר, יהודה הלוי 67, טל. 612474;
ירושלים
• גיבנק, חמריי 12, טל. 83676; פרטו; כנ־יל, טל. 62359;
• אל ארז, רח' באב אל זהרא, טלפון 282682; פרטי: ברקיף מכגיאן, וואדי ג'וז, בית אל עלמי;
חיפה
• ויטל לבנוני, עצמאות 31, טל. 663586 מול הארץ
• נתניה: מרכז, הרצל 36, טל. 22739;
• מחוז השרון: קרמה, גוזו, מגן, מרכז מסחרי;
• פתח־תקוה: בריאות, חובבי ציון 13 טל. 912357;
• רמת־גן: חוגית, ארלוזרוב 81, טלפון 721489;
• בת־ים: חלוי, בלפור 9;
• חולון: בריאות, קראוזה 46;

הלוח הכפול — ידיעות אחרונות — הארץ (עמוד 29)
המשרד הראשי: שדרות רוטשילד 76, תל־אביב. טלפונים: מחלקת מודעות 611141. המחיר: יום חול: 3.75 ל"י לשורה / יום ו': 5 ל"י

ירושלים

דירות למכירה
• 3 חדרים, פינת אוכל, פט־גוז ק"ג, 410/220.
• ברמות יצרת תמצא דירות רווחות בסביבה שקטה ויפה, דירות 3 ו־4 חדרים, פרטים ומכירה: תומר ירושלים בע"מ, רח' הרברט סמואל 2, ירושלים, טל' 221171 — 221440.

דירות בשכר חודשי
• בנווה יעקב, דירת 4 חד־רים, ריקה. להתקשר אחה"צ 271176.

הצעות עבודה
• כתבנית עברית לעבודה + נסיון לפעולה מ־5 שנים — 0980905.
• דרוש בירושלים מורה ל־הנה"ח חקיקת, עי"ב, בי"ס „אריסלי", מרדכי בן הלל 10, ירושלים, לפנות ביום שלישי בשעות 6—4 אחה"צ.
• שומרים לעבודה קבועה במשמרות, בגיל מילואים בוגר נוסף, ידיעת עברית, מיכבורת חודשית מצויינת — לפנות למודיעין־ירושלים, בן־יהודה 15, ירושלים.

מכוניות
• בהזדמנות פג'ו 404 סטיי־שן, 68, טסט + רדיו — 269508.
• סימקה 1000, 1001, במצב מכני מצויין, טלפון 921718.

מציעים למכירה
• שוק המציאות של בני ברית שלנו מורכב בתחוננו ב־24.11.74 יתקיים מחר, יום שלישי, בכלל חוצ'ת בירה שלים מ־10.00 עד 23.00.

טרקטורים
• מעוניין לקנות טרקטור זחל א"ר, פרטים בטלפון 02-721017.

אירועים ובידור
• בחאן הערב ב־8.00 „משר־תם של שני ארונים", הקברט הסאטירי של האנגלים — הערב ב־0.30.

נתניה

הצעות עבודה
• שומרים דוברי עברית ל־אזור נתניה לעבודה במשמ־רות, לפנות ל„השומר הנומה" ג' ויצמן 34, נתניה, טלפון 053-24610.

דודי שמש וחשמל
• דוד גוזל? התקשרו מיד. „אל דור" תיקון והחלפה — 880014.
• הבונה" הדוד גוזל תיקון דודי שמש והשקע לכל חסר גים תור שעתיים 30 שנות שרות גאטו. לדגם מעולה 6 שנים אחריות תל־אביב, דרך היכלים 7 טלפון 251601 — 870720.

חיות בית
• קיקר כנייאלים גינניים נוטצים עם תעודות טלפון 474404.
• בהזדמנות למכירה, גורי קוקר סטנייל חומים + תעו־דות נור רקל + תעודות זכר, תחול סיאמי, 281036.
• גורה יגור סאן־ברנרד בני 10 שבועות, להתקשר — 661920.

התעמלות ומסג'ים
• להרסיית הסחת מסג'ים מוכנת מקבלת באופן פרטי, מ־9—21 טלפון 258204 — חברון 9.
• בבתיים התעמלות ומסג'ים לנשים בלבד רוטשילד 18, 506851.
• נער המספר שלך מסג' בכלי ואתרים. דיזנגוף 189, 446144.
• מכניסטיות והבה ואזירות שדרות חן 80 בכניסה ב', קרקע, 205085.
• אצל יבואו מ„שאלוהים" ל־בחרינג! להזמנות: 447011 אסיסטנט 12, כלי „שאלות".
• מסג' מתנה באווירה רגועה טיפול אישי ומסור 208108 ה' באייר 20 דירה 12.
• ביום!! „אדם" ! והמס־ג'יסטיות ! רפואיות — ר' הרצייה) הכניאים 3 288070.
• רצונך להרגע? מסג'יס־טית מקבלת בביתה 208105 ה' באייר 20 דירה 12.
• מסג'יסטיות מעולות מק־בלות בטרומפלדור 23, פנס־יון, ת"א, 200725.
• מסג'יסטית מקבלת בביתה באיזור דיזנגוף 88, טל 28645.
• המסג' המיוחד רק במכון „ארז", אחר העם 120, טל. 175424 101-223.
• בנתניה מסג'יסטית במ־סול כולל להזמנות 08-23233.
• יפה חיכתית ? ? „מסג' נאה מצאה !! מיסולוב 60, 600914.
• מסג' כללי, המלך ג'ורג' 64, דירה 3, 268702.
• נאה ותמורה מקבלת ב־ביתה, הזמנות 845057 — 227:22, אפטורפרס 1/8.
• להרסית הסחה ארלוזו־רוב 29 רמת גן גם בשבת 778732.
• מסג' כלל תנוח ע"י מס־ג'יסטית צעירה בביתה ב־אילת 11 רמת־גן, 743001.

הלוואות
• הרבה כסף ובמזומן אנו משלמים עבור כל סוגי ניירות ערך שנמצאים ברשותך, כל־מור 2 ת"א טל. 611013.

חקלאות
• שתילים אגוז פקן זנים אמריקאים אגוז המלך אפר־סמון, אפרסק, תפוז, שקד, שזיף, אבוקדו, שכק, הדרים לשקיות עלוני שורש גם ורדים כרויים. יצחק דרויין כפר סבא, 08-023166 — 08-026707.

רהיטים
• חדרי שינה חדישים ומו־ננים מתוצרת ארופה חדר־שינת קימסלם 4580 ל"י — הספקה מיידית טלפון 08-221078.
• קונה להיטים משומשים ועתיקים ירושות ואיסולים 472700, כחו.
• ארון קיר „ריס", 5 דל־תות, רהיטים ישונות, טל. 412545.
• למכירה חדר שינה ליחוד תוצרת אנגליה מורן מפיצ' עם ראש למיטה, שירה עם ראי וארון לילה עם מגירות + כיסוי למיטה, טלפון 448107.
• למה לקנות רהיטים מים־מים! ביחד לרהיטים מציע סלון ומערכת שונה מ־2205 ל"י, באילם 6, ת"א, 54104.

כלי נגינה
• מהמלאי החשמלי אורגנים ומסנתזים מסוגים התוצרת העולמית, שרות ע"י מומחים ב„רסיטל" בן יהודה 146 — 200301 תנאים נוחים!
• „רובינשטיין" הפסנתר, באר־כות ובצליל ללא מתחרים, סלניס, דיזנגוף 122, טלפון 220908.

חימום והסקה
• ד. שאלתיאל רבנו סוכני חברות „סל" ו„רקו" מספ־קים נפט וסולר להסקה בי־תית בצורות סדירה ומיידית 417064 — 414070.
• ארוכה, תנורי חימום, ארובות, ישרות אצל „בצלאל", 08-027268.

„כאן יש לי הרגשה של בית"
(סוף מעמוד 20)

צת — סבורים אחרת. הם שואפים למ־צוא ביטוי מוחשי לקשר שלהם לישראל. אין הם מאושרים ממהלך־חייהם הנוכחי. ג'ני ביטאה את שאיפתם זו, באומ־רה: „אתה חי כל העת בהרגשה, כי אתה חייב להוכיח לעצמך את יהדותך 24 שעות ביממה; ואילו כאן — אתה יהודי, ללא צורך בהוכחה כלשהי".

מחברר, כי עבור הצעירים היהודיים מאמריקה, היה המיפגש עם ישראל מעין זעזוע, שעורר את רגשותיהם הלאומיים. אמר מייק ספורס: „אני גר בעיר גדולה, בארץ גדולה — אך אני אדם חי בפחד מתמיד. אני זר שם. ואילו כאן, אני מת־לך אולי בארץ קטנה — אך יש כאן הר־גשת בית. אין כאן כל הרגשת פחד! ב־אמריקה". המשיך הבחור בהה־הקרמה. כשעיניו נוצצות. „לא ידעתי מה פירוש הדבר להיות יהודי. היה לי מושג־מה על מצוות ונוהגים — אך לא קיימתי אותם. עתה לאחר ביקורי בגולן לפתע פתאום, נפקחו עיני והתחלתי לתפוש את משמ־עות היותי בן לעם היהודי".

הנציגים הישראלים בשיחה — רן גזית, המשמש כנשיא הארצי של „נוער לנוער — בני־ברית" בישראל; אריאל גרוסמן, חבר ההנהגה הארצית של צעי־רי „נוער לנוער" וליאורה סינגר, סגני־תו של רן — לא הסתפקו בהכרזות רג־שניות. „ארצנו מצוינה", אמר רן, „ויותר מכל עת אחרת, אנחנו זקוקים פיום ל־עם היהודי, שיהיה עמנו". הוא הוסיף: „איננו זקוקים רק לנוכחותכם הפיזית, גם ליכולת הרוחנית שאתם מסוגלים לשאת עמכם. בימי מלחמת יום־הכיפו־רים, כשישבתי במטה החירום בעיריית תל־אביב, קיננה בתוכי הרגשה טובה — ביודעי שאין אנו בודדים. אלא כל יה־דות העולם אתנו". אמר רן.

כיצד עלינו לתוכיח את אהבתנו ל־ארץ ישראל? שאל אחד המבקרים ה־צעירים. „על ידי עלייתכם ארצה", השי־בה לו ליאורה סינגר. „קל לומר זאת", הגיב ברוס. „אך אין זה כרוך בהחלטה אישית בלבד". ואילו מייק ספורס ה־תמיר הגיע למסקנה אחרת — מסקנת ששיקפה דעת רבים מבני החבורה: „אני יודע שעלינו לבוא לכאן. הכנתי זאת בעצמי".

חלקם יגיעו בקיץ הקרוב, למחנות־עבודה ולביקור ממושך יותר. אחרים יצפו להזדמנות אחרת. לצעירי „נוער ל־נוער" בישראל ברור, כי הנוער היהודי חשב השבוע לקנדה ולארה"ב — נושא עיגור לסען גדול של אהדה, אהבה והזד־הות.

מבני תעשיה
• מבנה תעשייתי „סמ־ריע" חיפה למכירה, נח, מגן טל. 04—727101.

הצעות עבודה
• דרושים פועלי ייצור ל־מפעל תעשייתי בטיפוח חי־פה. 721205.
• דרוש/ה מחסנ/ת עיתונים בקריה בבוקר. קפ"ל 26 — קרית־ביאליק.

לוח חיפה

דירות למכירה
• 3 חדרים, אלנבי 207, חיפה, פרטים: 133471, טל' 24401.
• בכרמל צרפתי 2½ חדרים קיר, נוף, במחיר הזדמנותי ותנאי הגרה גדולה ארונות 19 ל"י, אגנון בכסון, 04—81201.
• בכרמל הצרפתי 3 מרפו־חים, נוף, כניסה מיידית — טלפון 104253.

דירות בשכר חודשי
• מציעים 3 חדרים לא מרו־הטת, חדשה, 700. טלפון — 0825206.

דירות מרוהטות
• דירה 3 חדרים בשדרות הנציב בכרמל טלפון 67010.

וילות ובתים
• למכירת דירת גג בשד־קיע 4 חדרים + 150 מ"ר, גינה פרטית רשומה בטאבו, חימום מרכזי, חניה פרטית, טל' 78388.

חנויות
• דרושה חנות או מחסן ב־ככ"ח כ־50 מ"ר + טלפון במרכז הר חיפה. לפנות: רח' ויצבר, ירושיהו 80, ת"א, ו־לציין מקום ומחיר.

למוסך סוסיתא בתל־אביב
דרושים:
מכונאים מעולים
חשמלאי מעולה
צבעי רכב
תנאים טובים
טלפון 254641

בסוכנות ביטוח גדולה
בעלת סניפים בכל הארץ
מוצע מספר מצומצם של משרות
מנהלי מכירות אזוריים
המשרה מתאימה במיוחד
לבעלי נסיון ורקע במכירות ו/או ניהול בכל ענפי המשק
מובטחים משכורת ואפשרויות קידום נרחבות
נא לפנות בכתב ולפרט תולדות חיים השכלה והכשרה לת.ד. 2705, רמת־גן עבור מס' 1300

למפעל אדרל ברמת־גן
דרושים:
✶ כרסמים
✶ מסגרים/רתכים
לעבודות יום ולמשמרת ערב
✶ טכנאי אלקטרוניקה
נא לפנות בשעות העבודה, רח' בצלאל 7 רמת־גן (מאחורי בורסת היהלומים) טל. 738115/6.

דרושים
לחברת בניה ארצית
דרושים:
✶ מנהל עבודה
לאזור אשקלון וקרית־גת
✶ מהנדס ביצוע
לפנות: ת.ד. 399, תל־אביב

למפעל עתיר ידע באזור כפר־סבא
דרוש הנדסאי או טכנאי
מומחה בעיבוד שבבים ובעל נסיון בתכנון ו/או ייצור כלים
רצוי ידע במתמטיקה ונסיון בבקרת ספרותית — תושב האזור
המעוניין להתמחות בטכנולוגיה מתקדמת, במקום עבודה מעניין ובתנאים טובים, יפנה בכתב יד לת.ד. 17189 ת"א בצירוף תולדות חיים ופירוט נסיון מקצועי.

דרוש חרט ראשי
למפעל מתכת
לפנות טלפון 823165.

ל„גפיס" בע"מ
דרושים:
✶ איש אחזקה
לחצי משרה (פנסיונר)
✶ נער (בן 16)
עם רשיון לטוסון לשליחויות וללמוד מקצוע
טלפונים 36620, 38316 — תל־אביב.

דרוש
מנהל משרד
עם נסיון אדמיניסטרטיבי והנהלת חשבונות
נא לפנות בכתב: עם פרטי חיים. סודיות מובטחת.
אל: יעקב שלומון לופשיץ ושות' עו"ד 54328 חיפה ת.ד. 303

בעקבות הפנייה הדרום־אפריקנית לשווייצר
מציע יושב־ראש ועדת הנבחרות, זאב שחר:

צוות שפר־גרונדמן לאימון הכדורגלנים

— מאת מנחם זהבי —

גניזות תכנית להחתים מאמן זר, כיורשו של דוד שוייצר בנבחרת הלאומית בכדורגל הצמיחה מחדש את הרעיון להפעיל החל ביולי 1975 צוות שיורכב מהמאמן הלאומי לשעבר עמנואל שפר והמאמן הצעיר של הפועל חיפה יעקב גרונדמן. את ההצעה למנות צוות כזה העלה יו"ר ועדת הנבחרות זאב שחר.

בעית המאמן הלאומי נעשתה אקטואלית בעקבות ההצעה שהגיעה למאמן הלאומי העכשווי, דוד שוייצר, מהקבוצה הדרום־אפריקנית ריינג'רס. תשובה חיובית של שוייצר למועדון הדרום־אפריקני תימנע ויכוח חריף בהתאחדות לגבי הארכת חוזהו.

משיחות בלתי־רשמיות שקיימנו עם ראשי ההתאחדות התברר, כי חרף ההסתה הפרועה נגד המאמן שוייצר, נוצר גוש חזק המצדד בהארכת חוזהו של המאמן הלאומי לשנתיים.

דוברי הגוש הזה טוענים כי שוייצר ראוי למישרת המאמן הלאומי בשל הצלחתו בתפקידו וההישגים שרשם בתקופת כהונתו. אותם גורמים אומרים כי הוויכוחים שניהל שוייצר עם כמה מאנשי ההתאחדות, אינם פוסלים אותו מלהמשיך בתפקידו לנוכח המשימות המצפות לנבחרת בזירה הקדם־אולימפית.

זאב שחר, שיחסיו עם שוייצר עמדו בסימן משברים תכופים, אמר לי, כי הוא מצדד במינוי הצוות שפר־גרונדמן, הגם שאינו פוסל את שוייצר מלהמשיך בתפקידו. שחר אמר כי בשל חוסר הנסיון הבינלאומי של גרונדמן, יש להפעיל את שפר, שהיה מאמן הנבחרת בתקופת הזוהר שלה. עם זאת הבהיר שחר, כי בשל עיסוקיו הכלכליים יתקשה שפר להשתחרר לעבודתו כמאמן לאומי.

יצויין כי שפר אמר בהזדמנויות רבות בעבר כי שאלת מינויו כמאמן לאומי תלויה רק ברצונו. הוא אמר לי לא מכבר, כי יתקשה לזנוח את עסקיו ולהיעתר להצעת ההתאחדות.

„מלחמת־חורמה"

בניגוד לעמדת שחר, הבהירו כמה מראשי ההתאחדות כי יערכו מלחמת־חורמה נגד מנויו של שפר לתפקיד המאמן הלאומי. אחד מראשי ההתאחדות אמר בענין זה: „יחסיו האנשיים הרעועים של שפר עם שחקני הכדורגל אינם מאפשרים לו לחזור לאמן את הנבחרת". אותו דובר הוסיף ואמר, כי בשל חלקו של שפר ב„ועדת־עציוני" לא תוכל, לדעתו, ההתאחדות להעסיקו.

עם זאת, הובעה דעה חיובית לגבי אפשרות החתמתו של גרונדמן כמאמן במסגרת ההתאחדות לכדורגל. מרבית אנשי ההתאחדות מצדדת בהעסקת מאמן צעיר, אולם לא בתפקיד מאמן לאומי. לדעתם יש לשלב את גרונדמן בעבודה, להשל אותו במסגרת הנבחרת הצעירה ולהכשירו כמאמן לאומי לטווח רחוק יותר.

כדורסלן מכבי ר"ג, בוב גריפין, קולע מעל תסימתו של שמואל נחמיאס מהפועל ת"א, במשחק אמש ביד־אליהו (78:86 לרמת גן). מימין: מאיר קמינסקי. (צילום: שלום בר־טל)

גריפין צלף גם מול הפועל תל־אביב

3 ימים לפני הגומלין בבולוניה ניצחו כדורסלני מכבי ר"ג 78:86 — ואילו יריבתם סינודינה הפסידה בליגה האיטלקית

— מאת רפאל נאה —

כדורסלני מכבי רמת־גן ממריאים היום לאיטליה למשחק הגומלין עם סינודינה בהרגשה של שביעות רצון, אחרי שגברו אמש בהיכל יד־אליהו על הפועל ת"א 78:86 (45:43), במשחק־ליגה שהוקדם מהמחזור הי"ב.

גיבורי הקבוצה, שחזו בשיא ביום ד' בגביע־אירופה, ניראו אמש מעט עייפים. שלושה משחקים קשים בפרק־זמן של חמישה ימים מהווים בוודאי מעמסה קשה, בהנהגתו של בוב גריפין הובילה כבר רמת־גן ביתרון בן 15 נקודות — 18:33 — התציגה יכולת טובה. אבל בהמשך נחלשו שחקניה מאוד, וקבוצת הפועל — בראשותו של הצעיר שמואל נחמיאס, שהיה נפלא, בעיקר מתחת לסלים (נטל עד ההפסקה 10 „ריבאונדים" בהגנה) וכמובן בעזרתו של בארי לייבוביץ — קלעה 19 נקודות לעומת נקודה־יוונשין רמת־גנית והובילה 34:37.

התעוררות כדורסלני הפועל הכניסה „סילסל" למשחק והפכה אותו למעניין — ואף סוער למדי בסיום.

לאחר ההפסקה נחלש נחמיאס, ורמת־גן — תוך יכולת אישית טובה של גריפין, שוב (ש„סגר" לעיתים את לייבוביץ), משה זילברמן בהגנה (נטל בסיכום 12 „ריבאונדים"), ארנון מוזס ואורי בן־ארי — נטלה בחזרה את היוזמה והובילה 54:64 ו־58:68. ואז שוב נחלשה מכבי רמת־גן העייפה ויריבתה הקטינה ל־75:71 (שתי דקות ו־35 שניות מהסיום).

אריאו „גזל" השופט אפרים אטלס כדור משחקן הפועל דני ברכה והעבירו למכבי רמת־גן. בהיכל פרצה מהומה וכמה צופים ניסו לפרוץ למישטח המשחק (אטלס, ששפט ביחד עם דוד דגן, קיפח פעמים רבות קודם־לכן את התל־אביבים, ואכן טענותיהם בסיום על שיפוטו היו צודקות).

בדקות האחרונות הפך המשחק לסוער מאוד וגריפין סגע בבריכה בצורה שהצדיקה את הרחקתו. אבל השופטים התחשבו, כנראה, בעובדת משחק הגומלין מחרתיים בבולוניה, והסתפקו בשריקה לעבירה נגדו. רמת־גן הגדילה, איפוא, את יתרונה ל־76:84 ובסיום 78:86.

מסירות לסלים

● מכבי ר"ג: גריפין 5, מוזס 4, זילברמן, זיסמן וגורדון 1 כ"א.
● הפועל ת"א: לייבוביץ 6, ברכה, נחמיאס, ווסט 2 כ"א, ברוילי ורקל 1 כ"א.

למכבי ר"ג קלעו: גריפין 28, גורדון 23, מוזס 11, זילברמן וקמינסקי 9 כ"א, בן־ארי 6. להפועל ת"א: טורנשיין 14, לייבוביץ ונחמיאס 13 כ"א, ווסט 12, קופס 11, ברכה 7, חרוז 6, דקל 2.

מקמילן לא עזר

ארבעה ימים לאחר שנכנעה למכבי רמת־גן, הפסידה אמש יריבתה האיטלקית, סינודינה בולוניה, גם בליגה — 84:70, באולמה של סאפורי סיינה, מצמרת הטבלה.

כדורסלני סינודינה הובילו במחצית 35:37, אבל 25 הנקודות של תום מקמילן ו־20 של סרפיני לא הספיקו לסינודינה, שנסוגה למקום החמישי בטבלה.

נצחון לאליצור

במאבק בין שתי „העולות החדשות" לליגה הלאומית בכדורסל גברה ביד־אליהו קבוצת אליצור ת"א על מכבי חיפה 65:91 (33:42).

כדורסלני אליצור היו הראשונים שהשתחררו מחמתת ו„עצבים" והובילו בבטחון בפתיחה — 7:18, כשאברהם זוכמן „מנגן כינור ראשון". לעומתה התבססה הקבוצה החיפנית רק על יכולת טובה של זאב כגן.

עם פתיחת המחצית השנית העלו שחקני אליצור את יתרונם מ־45:53 ל־51:73 ושמרו עליו עד לסיום.

קלעו לאליצור: זוכמן 26, יבלון 24, פול כהן 16, כהן מינץ 11, קאסל 8, ברנר 6. למכבי חיפה: כגן 25, איזיק 21, ביטר 13, אינדיבן 4, קיסלוב 2.

שפטו אורושס וממרן, לעיני 200 צופים, ביד־אליהו.

● בית־הדין העליון של איגוד הכדורסל ישמע הערב את ערעורה של קבוצת הפועל גבעת־ברנר/נען מהליגה הלאומית על החלטת ועדת הליגה והגביע לפסוק לחובתה הפסד במשחק הליגה עם הפועל ת"א (76:75).

נסיון להקים קרן מיוחדת למען ספורטאי מונטריאול'

המתאבק זילברמן לא יצא לתחרות בטהראן

— מאת משה שוינמן —

אנשי הסוכנות היהודית והמגבית המאוחדת בארצות הברית יתבקשו לגייס כספים לקרן מיוחדת, שתוקדש לספורטאים מעולים בישראל המתכוננים לאולימפיאדת מונטריאול.

אם יתממשו התקוות, והכספים יוזרמו לקרן, יוכל המתאבק המצטיין ויקטור זילברמן, להינות מהטבות נוספות והכנה יסודית ומעולה יותר בחו"ל.

אתמול, בשיחה עם יו"ר ההתאחדות לספורט, הסתייג זילברמן מכוונותיו לרדת מישראל.

על טענותיו של זילברמן, כי ברוסיה היו לו תנאים טובים יותר, ענה מר פוקס: „כאן זה לא רוסיה ואנו איננו יכולים לחרוג ממיסגרת תקציבית מסודרת ומוגדרת".

היום יועלו ענין המתאבק ואי־נסיעתו לתחרות גביע השאה בטהראן בפני נשיאות ההתאחדות לספורט.

גבת/יגור כבר ברומא

קבוצת הכדורסל של הפועל גבת/יגור הגיעה אתמול לרומא ומתכוננת שם לקראת משחק הגומלין עם אי.בי.פי. במסגרת גביע קוראץ'.

קבוצת אי.בי.פי. גברה אמש במשחק־חוץ בליגה על דוקו מאסטרה, המדורגת במקום הלפני־אחרון — 79:90.

● כדורסלני „אורט" ידיסיעבלובסקי זכו אתמול באליפות בתיה"ס העל־תיכוניים של גוש דן, כאשר גברו בגמר על „אורט" חולון 49:53.

חלק ממגרשי הכדורגל עדיין בלתי־תקין למשחקים

לקראת השליש הראשון במשחקי ליגות הכדורגל הסתיימו סוף־סוף ביקורות המגרשים, למחות בליגה הלאומית וליגות א'. אולם חלק מהמשחקים מתקיימים, כנראה גם עתה במגרשים בלתי־תקינים. איש לא בדק עוד האם הליקויים, שנתגלו במגרשים מסויימים בזמן הביקורת, תוקנו כבר ורק אתמול באה התביעה בוועדה המקצועית לערוך פיקוח וביקורת על תיקון הליקויים האמורים.

בליגות הנמוכות (מליגה ב' ומטה) לא נערכה כלל ביקורת מגרשים מטעם ההתאחדות ואת המלאכה השאירו לשופטים, שנתבעו לציין בדו"חות שלהם את הליקויים שמצאו.

הוועדה המקצועית אישרה אתמול סופית את המשחקים במסגרת גביע הליגה שיערכו בספטמבר 1975, כהרצאה לקראת העונה החדשה.

● הצעה להזמין לישראל את נציגי התאחדויות הכדורגל של מאו, דרום־קוריאה, פיליפינים ודרום־וייטנאם כדי לקבוע את מיקומו של הטורניר הקדם־אולימפי בכדורגל, תועלה היום במזכירות ההתאחדות בידי עזריאל מילצין.

נערי ווסטהאם עשויים להחליף את השבדים

שיבוש בלתי־צפוי חל אתמול בתוכנית טורניר־הנוער הבינלאומי, העומד להיפתח בארץ בעוד 24 ימים. שבדיה הודיעה במפתיע על פרישתה מהטורניר בו ישתתפו עוד נבחרות הנוער של רומניה, מערב גרמניה וישראל.

במברק, שהתקבל אתמול בהתאחדות לכדורגל, מצטדקים השבדים, כי הנערים שלהם נכשלו בגביע אופ"א, עד כי עליהם להקים נבחרת־נוער חדשה וכי המאמן לא יוכל בשלב זה להציב הרכב רציני למשחקים בישראל.

ההתאחדות לכדורגל תנסה עתה למצוא תחליף לנבחרת השבדית ולהביא לפחות קבוצת נוער טובה מאירופה למסע הישראלי. יתכן ותהיה זו קבוצת הנוער של המועדון האנגלי ווסטהאם, אשר הביע בשעתו נכונות לשגר את הנערים ולו לישראל.

● נבחרת הכדורגל של אתיופיה גברה אתמול על סין העממית 0:3, לעיני 30 אלף צופים, באדיס־אבבה.

● הנהלת בני־יהודה, החליטה על מינוי מאמן־כושר לכדורגלני הקבוצה, תוך הבעת אמון בשלב זה למאמן יוסף מהלל.

ההתאחדות לכדורגל בישראל
משחק בינארצי בכדורגל
בין נבחרות
רומניה - ישראל
יום רביעי, 4.12.74
בשעה 5.30 אחר הצהרים
באיצטדיון „בלומפילד" ביפו
כרטיסים בכל המשרדים — לחיילים כרטיסים מוזלים במשרד: קופ העיר תל־אביב

הפועל רמת־גן—גבעתיים, חטיבת הכדורסל
מודיעה
משחק בינלאומי במסגרת גביע קורץ
א.ס. מונקו - הפועל ר"ג
יתקיים ביום ג', 3.12.74, בשעה 8.30 בערב
ב„היכל הספורט", ביד־אליהו
כרטיסים במכירה מוקדמת במשרד „חודרו", ת"א, אבן־גבירול 90, ובערב המשחק בקופות.

מה הם אומרים
אחרי שבת

משה רומנו

„מהמשחק הבא כבר ישמרו עלי עשרה"

צרור השערים המרטיים של משה („קיש") רומנו שמוחה לביתו של המבקיע הלאומי הוותיק, … אצלו גל של חששות מפני העתיד. אותם … חדת: „אם עד היום שמר עלי שחקן אחד, הרי ש… הקרובה ישמרו עלי עשרה שומרי־ראש".

כדורגלן־החודש של עתוננו רווה נחת מהבחירה. כשהוא חושף שתי שורות של שיניים צחורות אומר רומנו בן ה־28: „אני מניח שהבוחרים ידעו מדוע אני מתאים לתואר כדורגלן־החודש. אני סבור כי הייתי ראוי לבחירה".

המטרה הבאה של רומנו היא לזכות בתואר כדורגלן העונה. „אני רוצה להגיע לשבדיה ולבקר במפעלי „וולוו", הגם שברור לי שמשימה קשה ניצבת בפני. השומרים יהרגו אותי, לא יעניקו לי מנוחה. אני חושב שצריך לשנות את שיטת המשחק ולהפסיק עם בונקר. רק כך נוכל לחזות בשערים רבים ובכדורגל יפה ומבריק שימשוך צופים רבים למגרשים".

כדורגלן החודש

משה רומנו
האהבה של „קיש"

„קיש" רומנו אוהב מאוד להבקיע שערים. הוא חולם ביום ובלילה על רגעי האושר לאחר שהכדור מונח ברשת היריב. אולם עובדה זו אינה מונעת ממנו … לשמוח כאשר עמית מבקיע את שער היריב. … פשוטה: „אם יבקיע אחד מחברי, תינתן לי בשבת … מכך מנוחה ותחלש השמירה האישית. חוץ מזה … משחק שחקן אחד. משחקים כידוע 11".

„כל עוד שיעמוד הכח…"

הצרורות של רומנו במדי „המנורה" החזירו לחלוץ … את הבטחון ליד שער היריב. „קיש" מקווה להמשיך … עוד שנים ארוכות. עוד כמה שנים?

רומנו: „אומרים שבגיל 28 מתחילה הקוטה… שחקן כדורגל. אני מקווה שהשיא הזה ימשך כמה … בכל אופן אשחק כל עוד שיעמוד לי כוחי להבקיע שערים".

יעקב פולברניס

„מצחיק לחשוב שאני מנסה להידמות לקרויף"

„הילד" — כך קוראים ברחוב הכדורגלני בבאר־שבע ל… פולברניס, הצעיר אשר שערו בשבת עצר את … הפועל חיפה, והוביל את קבוצתו לפיסגת הליגה הלאו… אולי זו ההזדמנות הנאותה לגלות לאלפי האוהדים … הפועל באר־שבע ולמעריציו של „הילד", כי בשבת … כאשר יעלה יעקב פולברניס לשחק בבירה נגד … ירושלים, יחוג שני אירועים: הראשון — יום … 21 שנה (והוא מקווה, כי …) וזה זו תגרום לכך … לקרוא לו „הילד". … ימלאו שלוש שנים ל… הראשונה במדי הפועל באר־שבע. באותו … בקטמון ונגד אותו … הפועל ירושלים.

מאמן באר־שבע … פוקס, הכניס את פולברניס … במחצית השניה, … שלמים כבר הובילו … 0:3. לאחר המשחק אמר … מאמן: „אותם … (0:3) … שחקן מוכשר".

יעקב פולברניס
„הילד" בחולצה מס' 14

חודשים, החל לשחק כדורגל מגיל תשע, בליגה הוא … אותו אדם מוסלא, שקים מפעל ספורט־טבי־הנוער … לו בארץ, והכשיר כשרונות רבים, המשחקים כיום … אגודות במרחב הנגב.

מקבוצת „הולמ" של בן־יעקב עבר „הילד" … פולברניס — לשורות מכבי באר־שבע בליגה ב', … הועבר ב„עיסקת חבילה" לקבוצת הפועל בעיר …

„אני חייב להצטיין"

יעקב פולברניס איננו שיפור מעצם העובדה שהוא … של אוהדי קבוצתו: „אני עוד לא מרגיש את עצמי … בשחקן ההרכב הראשון. אני יודע, שאני חייב להצטיין … כדי להבטיח לעצמי מקום בהרכב בשבת שלאחריה … לא יכול להרשות לעצמי להיות חלש" … שהבקיע העונה שלושה שערים: מול בית"ר ת"א … והפועל חיפה.

פולברניס לובש את החולצה מס' 14 … שמעו של יוהן קרויף ההולנדי. הצעיר … להדגיש: „את החולצה עם המספר 14 … של אשר שלגי, לפני שידעתי על יוהן קרויף. … לחשוב, שאני מנסה להידמות אליו".

„המכרים הוותיקים" מרומניה יגיעו מחר למשחק ביום ד'

פציעות מדאיגות של שום ודמתי

— מאת אברהם בן־שלום —

18 כדורגלני נבחרת רומניה וחמשת מלוויהם יגיעו ארצה מחר לפנות ערב, כדי להתמודד מחרתיים באיצטדיון „בלומפילד" (ב־17.30) עם הנבחרת הישראלית במסגרת משחק בינארצי ידידותי.

כשליש מהשחקנים הרומנים יבוא אלינו כבר כמכרים ותיקים, לאחר שהופיעו אצלנו בעבר — אחדים מהם אפילו מספר פעמים — בנבחרות וקבוצות רומניות שביקרו בארץ. הכוונה לוותיקים כמו השוער ניקולא רדוקאנו, שחקני הקישור קודול דינו, אנג'ל יורדנסקו ויון דומיטרו והחלוצים מירצ'ה לוצ'סקו ופלוריאה דומיטראקה.

נבחרת רומניה, העומדת לשחק באמצע החודש עם נבחרת יוון באתונה, נפרדה לפני כחודש וחצי בתיקו (0:0) מדנמארק בקופנהאגן, במסגרת גביע אירופה. מכיוון שהדנים נחשבו תמיד ל„סוס השחור" של נבחרת רומניה נתקבלה תוצאת התיקו בקופנהאגן כהישג מניח את הדעת בבוקרשט. בישראל מקווים הרומנים להפיק את לקחי המשחק נגד הדנים ולהשלים את ההכנות לקראת הופעתם באתונה.

בשנה זו ניצחה עוד רומניה את יפאן (0:4), סיימה בתיקו (0:0) עם הולנד והפסידה לארגנטינה (2:1) ולברזיל (2:0).

את המשחק מחרתיים בינו ינהל השופט ההולנדי יו־ן דרקס.

שוואגר עלול לפרוש

יצחק שום, משחקני המפתח של הסגל הלאומי בכדורגל, שוחרר אמש ממחנה האימון של הנבחרת, שנפתח במכון וינגייט, כדי להמשיך בטיפול רפואי אינטנסיבי, במטרה שיחלים עד למשחק הבינארצי עם רומניה.

פציעתם של שום ושל גדעון דמתי — מדאיגה. לפחות לגבי שום קיים ספק לגבי שיתופו במשחק. עם זאת, היה אמש דוד שוייצר, המאמן הלאומי, אופטימי. באומרו, כי למרות שטף הדם הקשה ממנו סובל שום, יהיה השחקן כשיר עד למשחק. אותם דברים אמורים לגבי דמתי.

אם לא יוכל שום לשחק, ימלא את מקומו מאיר נימני בחוליית הקישור, לצד אלי לוזגל ויהושע פייגנבוים.

הבוקר יברר שוייצר את פשר אי־הופעתו של חבלם הפועל חיפה ישעיהו שוואגר, שנמנע מלהסביר את אי־בואו למחנה (גם שלום שוורץ הפצוע לא התייצב ב„וינגייט"). אברהם ציבין, כתבנו בחיפה, מוסר, כי שוואגר עתיד להופיע היום למחנה־האימון של הסגל ולהודיע לשוייצר על פרישתו מהנבחרת.

היום יערכו שחקני הסגל אימון שבמהלכו יתרגל שוייצר מערכים שונים. למיקרה שייבצר ממנו להציב את ה־11, אשר סיימו בתיקו (1:1) עם איספוויק".

בליגות אירופה

● בצרפת: שטרסבורג, קבוצתו של גיורא שפיגל, העפילה למקום השביעי, לאחר נצחון 1:2, בו היה שפיגל המצטיין בשדה. שטרסבורג כבשה את השערים במחצית השניה. תוצאות אחרות: סט. אטיין — נאנט 2:3; סושו — באסטיה; ריימס — ראן 1:2. הטבלה: 1. סט. אטיין 27 נק'; … 26; באסטיה 25.
● בהולנד: איאקס נחלה מפלה 3:0 ב„אלקמאר. תוצאות אחרות: פיינורד — אקסלסיור 1:2; אמסטרדאם — ובנן 1:1; איינדהובן — גראפשאפ 0:3. הטבלה: 1. איינדהובן 21 נק', 2. פיינורד 20, 3. איאקס 19.
● בספרד: ריאל מדריד — … 1:5; מלגה — אספניול …; ברצלונה — סלטה 0:4; אוסונה — אתלטיקו 1:1. הטבלה (10): 1. ריאל 17 נק'; 2. ברצלונה 14, 3. אספניול 13.
● בהונגריה: הונבד — מ.ט.ק.; אויפשט — שלגוטריאן; פרנצווארוש — אגיורטש; צ'פל — וישאש 0:4. הטבלה (13): 1. אויפשט 28 נק', 2. הונבד 24, 3. פרנצווארוש 20.
● באיטליה: יובנטוס — … 0:1; פיורנטינה — אסקולי …; טולוניה — טרנגה 1:1; … — קליארי 0:5; רומא — לאציו 0:1; טורינו — מילאן 1:1. הטבלה (8): 1. יובנטוס 13; 2-3. פיורנטינה, טורינו ו… 11 כ"א.
● בפורטוגל: בנפיקה — … 0:2; ספורטינג — … 0:1; פורטו — טומר 1:5; … — אתלטיקו 1:4. הטבלה (11): 1-2. פורטו ובנפיקה 18 נק' כ"א, 3. גימראנש 17, 4. ספורטינג 15.
● ביוון: אולימפיאקוס — … 1:5; פאנאתינאיקוס — …; א.א.ק. — הרקליס 1:1. הטבלה (8): 1. אולימפיאקוס 16 נק'; 2-3. אתניקוס וא.א.ק. 14 כ"א.
● באוסטריה: ראפיד — … 1:5; אינסברוק — לינץ 0:2; … — אדמירה 1:1. הטבלה: 1. ראפיד 22 נק', 2. אינסברוק 21.
● בפולין: רוך — גווארדיה 1:3; שטאל — ראו 0:1; לאך — … 0:1; גורניק — … הטבלה (15): 1. רוך 27 נק'; 2. שטאל 22.
● בבולגריה: סלביה — … 0:2; לבסקי — …; … — בוטב 0:1. הטבלה (14): 1. סלביה 19 נק', 2-3. לבסקי וצ.ס.ק.א. 17 כ"א.

עסקן הכדורמים: „מאיפה אתה יודע שאנו נוסעים?"

— מאת מ. שני —

נשיאות ההתאחדות לספורט תבקש היום הבהרות בכל הקשור לנסיעתם המיועדת של שחקני הכדורמים לדרום־אפריקה.

פרסום של שחקני הכדורמים נשמר בסוד עד אתמול, מחשש של איסור ההתאחדות לספורט. זאת מסיבה שדרום־אפריקה אינה חברה בהתאחדות הבינלאומית וההפגשים עם קבוצות המקומיות אסורות.

אמש, כאשר ביקשתי את תגובתו של אחד מראשי הכדורמים במכבי לגבי המסע, נהם הלה והגיב: „מה פתאום. מאיפה אתה יודע שאנו נוסעים? אסור לפרסם זאת".

לגופו של ענין ציין הדובר, כי קבוצת במ"ע, הכוללת 16 שחקנים ואמנו, הוזמנה לדרום־אפריקה בידי ראשי היהדות המקומית.

הקבוצה אמורה לצאת ביום רביעי הקרוב תחת השם „מכבי ישראל" ותופיע, לדברי אישיו, רק במשחקי־אימון.

חיזוק רומני לשופטי־הכדורגל

מאת כתב „ידיעות ספורט"

סגל שופטי הכדורגל שלנו יוכל לזכות בתגבורת רצינית בדמותו של גבריאל בלאל, עד לא מזמן הטוב ברומניה. … עלה לארץ לפני כשבוע והשתכן בנצרת־עילית. בלאל בן ה־43 הוא שופט בינלאומי ונחשב לאחד מחמשת השופטים הבכירים ברומניה.

לוטו
השבוע בלוטו
פרס ראשון
500,000 ל"י
*כפוף לנרשמים (כולל העברה)

פרסי „גולדסטאר" לזוכי המחזור ה־8

מר נח פינקלשטיין, מתנהלת מפעלי הבירה בע"מ (ראשון משמאל), מעניק שעון „זניט" שמחירו 940 ל"י, לאברהם יעקובוביץ נרמתיין (שני מימין), שזכה בפרס הראשון בהגרלה שנערכה בין אלה שדייקו בקביעת מספר השערים שהובקעו במחזור ה־8 של הליגה הלאומית בכדורגל. ראשון מימין: משה אבולוף מחולון, שזכה בפרס השני — ארגז בירה „גולדסטאר"; שני משמאל: יואל פרידמן מיפו, שזכה בפרס השלישי — מערכת כוסות לבירה. שמות הזוכים בפרסים של המחזור ה־9 במבצע גול... גול... גולדסטאר יפורסמו מחר.

ההורים נאלצו להפריד בין הנערים המתקוטטים

— מאת כתב „ידיעות ספורט" —

ההורים, שחזו בשבת במשחק הנוער בין הפועל קרית־שלום לבין קבוצת ה„קאונטרי־קלוב", נאלצו להפריד בין הכדורגלנים הצעירים, בקטטה שפרצה במגרש וגרמה ל„פיצוץ" המשחק בדקה ה־20.

כך מסתבר מהדו"ח של יצחק לייבוביץ', איש ה„קאונטרי־קלוב", שניהל את המשחק בהסכמת שתי הקבוצות (בהעדר שופט מטעם ההתאחדות).

לפי הדו"ח התפתחה בדקה ה־20 קטטה במגרש ואוהדי קרית־שלום, שפרצו לשדה, כך נטען — החלו להכות בעזרת שחקני קבוצתם את נערי ה„קאונטרי־קלוב". „ההורים שחזו במשחק נאלצו להתערב ולהפריד בין המתקוטטים" — נאמר בדו"ח. שתי הקבוצות הוזמנו בינתיים לוועדת המשמעת.

„ראשיה" מאחור

במשחק ליגה ד', שנערך בקרית־עקרון בין מכבי קרית־עקרון למכבי ראשון־לציון, פסק השופט דניאל קריטלה בדקה ה־55 על בעיטת 11 מ' לטובת המארחים. התוצאה היתה 1:1. וכאשר השופט ספר את המרחק בין השער לבין הנקודה הלבנה ספג — לפי גירסתו — „ראשיה" מאחור, משחקן מכבי עקרון, יעקב מלחי.

השופט נפל ארצה והיה אחר כך קורבן להתנפלות כללית. בנוסף לכך פרצו את מכוניתו של השופט, גנבו את בגדיו, נעל וארנקו „הכיל... 18 ל"י".

הודות להתערבות משרד־החוץ:

טניסאי־השולחן יסעו לאליפות העולם בהודו

— מאת אורי נוי —

בעקבות התערבותו של משרד־החוץ תוכל נבחרת טניס השולחן שלנו להשתתף בתחרויות אליפות העולם, שיתקיימו בפברואר הקרוב בהודו.

כפי שפורסם ב„ידיעות ספורט", התבקש משרד־החוץ להתערב בעניין, לאחר שחרף כל הפניות לוועדה המארגנת בהודו ולפדרציה הבינלאומית בלונדון לא נשלחה ארצה ההזמנה הרשמית.

בינתיים ניפה אתמול מאמן הנבחרת שלושה משחקני הסגל: עדי דוונכאום, יצחק גרינברג וניר טל.

עדי פרג להשתלמות בארה"ב

בעזרתם הכספית של גורמים שונים ייצא החודש השחיין המצטיין עדי פרג, להשתלמות ואימונים באוניברסיטת קליפורניה בלוס־אנג'לס.

טורקיה — שוויץ 1:2 בכדורגל

שער נגוח של מחמט, חמש דקות לפני הסיום, היקנה אתמול לנבחרת הכדורגל של טורקיה נצחון 1:2 על שוויצריה בגביע אירופה לאומות. 60 אלף צופים חזו במשחק באיזמיר, בו פיגרו הטורקים 1:0. הטורקים הדביקו עתה את אייר בראש טבלת בית ד'.

● המשחק הדחוי בליגה הלאומית לכדורגל בין מכבי ת"א להפועל פ"ת יערך ביום ג' הבא, ה־10 בחודש, ב־2 אחה"צ, ב„בלומפילד". על כך הוחלט אתמול סופית בוועדת הליגה, והגביע של ההתאחדות.

דו"ח חמור על המשחק בגבעתיים

מאת אברהם ציבין

שופט־הכדורסל נדב זילברשטיין, שתיפקד במזכירות, ספג מהלומת אגרוף מאחד הצופים, בתום המשחק בין הפועל ת"א להפועל ר"ג, בגבעתיים, בליל שבת. כן שרר טרור במגרש והושמעו איומים מצד הקהל, כבר בפתיחה. פרטים אלה כתובים בדו"ח של שופטי־המשחק החיפנים, אריה גוטר ויאיר שמש, בדו"ח שנשלח לאיגוד.

השופט שמש אמר אמש, כי התנהגותם של שחקני רמת־גן היתה מופתית.

הנהלת מחלקת הכדורסל של מכבי חיפה דחתה הצעה לקיים את שני משחקי הדרבי עם הפועל באולם בנעמן. ההצעה הועלתה, לאחר שהמשחק הופסק עקב המישטח הרטוב — פעולה שגררה פגיעה של חמר־מי־מוח במאמן הפועל רלף קליין, ובהתניכו יהושע שוחט. כן פגעו הצופים במכוניתו החדשה של השופט יעקב טורס.

● הקפטן של כדורגלני הפועל חיפה, יצחק אנגלנדר, יעמוד בראש סולם מקבלי המשכורות בקבוצתו — ואחריו, בדירוג יהיו אבא גינדין ויוחנן וולך.

לורימר עלול להיות הקורבן הראשון בלידס

פיטר לורימר, הקיצוני הסקוטי, עלול להיות קורבן ראשון למדיניות החדשה, שהנהיג המנהל ג'ימי ארמפילד, בקבוצת הכדורגל האנגלית לידס יונייטד. לורימר בן ה־26 יוביל, כנראה, שיירה של שחקנים, שיוצעו למכירה: ג'ון גורן, ג'ון אוהאר, שנרכשו מקבוצת דרבי על־ידי בראיין קלאף, ב־44 ימי עבודתו בלידס. כן יימכרו חמישה שחקנים פחות ידועים ☆☆☆ דון ראווי הביע נכונות להציב את נבחרת הכדורגל האנגלית למשחק בבירמינגהאם שתקבוליו יוקדשו לקורבנות הטרור האירי בעיר ☆☆☆ בימים הקרובים מתכננים ראווי ומזכיר ההתאחדות האנגלית לבדוק בקפריסין את התנאים למשחק נגד אנגליה, בגביע האומות, בפברואר ☆☆☆ בשערו ה־134, בעשר שנות הופעתו בטוטנהאם, נפרד אלן גילזין מקבוצתו, תוך שקיבל 14 אלף לירות — ההכנסות ממשחק ההוקרה נגד הכוכב האדום בלגראד 0:2 ☆☆☆ חואן לורנצו, בעבר מאמן ארגנטינה, שנבחרתו כונתה „חיות" על־ידי ראמזי ב־1966, ואשר הפרע אשתקד עם אתלטיקו מאדריד — פוטר על־ידי הקבוצה הספרדית ☆☆☆ רמון קופה, כוכב העבר של הכדורגל הצרפתי, הוזעק לנהל את קבוצת אנז'ה ☆☆☆ סטניסלאב קראסי, הכדורגלן היוגוסלאבי, יחזור לשחק בקבוצת ליל הצרפתית, לאחר שחונן מעונש של שנתיים מאסר, בעקבות חלקו בגרימה של תאונת דרכים.

מפה ומשם
מכל העולם

נפטר מנצחו של מקס בר

בארה"ב נפטר בשנתו, שבוע לפני יום הולדתו ה־70, ג'יימס בראדוק, מי שהחזיק בתואר העולמי באיגרוף, משקל כבד, בגבורו על מקס בר, ב־1935. 11 חודש לאחר־מכן הפסיד את התואר לג'ו לואיס ☆☆☆ יו"ר מועדון איאקס מהולנד, מר ואן־פראח, הודיע אתמול, כי יוהן קרויף יחזור לקבוצת־האם שלו, בתום חוזהו עם ברצלונה ☆☆☆ קפטן נבחרת הכדורגל של איסלנד, הקשר המבקיע יוהנס אדוולדסון, עשוי לחתום על חוזה עם מאץ הצרפתית ☆☆☆ כדורסלני הפיליפינים, אלופי הנוער של אסיה, הכניעו אתמול את איראן 40:108 באליפות, הנערכת במנילה.

במבצע משותף של
ידיעות אחרונות
עם בירה גולדסטאר

כמה גולים יהיו השבוע?

„בירת גולדסטאר" ו„ידיעות אחרונות" מזמינים אותך להוכיח את כושר שיפוטך.
ציין במשבצת המסומנת למטה, משמאל, את מספר השערים שיובקעו במחזור הקרוב של משחקי הליגה הלאומית.
גזור ושלח לת.ד. 21219, תל־אביב.
בין אלה שיקלעו למטרה יוגרלו מדי שבוע בשבוע שלושה פרסים:
1] שעון־יד יקר ערך (תוצרת „זניט" שמחירו 940 ל"י)
2] ארגז בירה „גולדסטאר"
3] מערכת כוסות לבירה

גזור ושלח
מחזור מס' 10
כל התשובות להתקבל עד יום שני הבא
תן לגבר גולדסטאר

צים ****

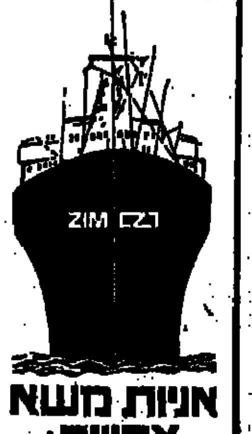

אניות משא צפויות:

לנמלי חיפה ואשדוד

2.12	דרור	חיפה
2.12	Lindo	אשדוד/חיפה
2.12	Nia	חיפה
3.12	פליים	חיפה/אשדוד
3.12	עכבות	חיפה
4.12	Orientville	
4.12	לייך	אשדוד/חיפה
4.12	Duneck	
4.12	נתניה	חיפה
4.12	Alecandros	
5.12	Minerva II	
5.12	Pecan	
7.12	o.o. Florence	חיפה/אשדוד
8.12	רבקה	
9.12	צים מונטריאול	

לנמל אילת

9.12	Ourania
13.12	Leonidas
15.12	Armadora

צים
חברת השיט הישראלית בע"מ
הסוכנים הכלליים
מ. דיזנגוף ושות' בע"מ